



2026

浜松経済指標

HAMAMATSU ECONOMIC INDICATORS



浜松商工会議所

The Hamamatsu Chamber of Commerce and Industry

# 浜松経済指標

		調査基準	資料出所	2024年	2025年	前年比増減率	掲載ページ
人口	人口	12月1日	浜松市総務部文書行政課	771,183 人	768,841 人	-0.30 %	
景気	早期景気観測 東海地区 業況DI 全国 業況DI	12月	日本商工会議所	▲ 14.6	▲ 19.6	-5	
		12月	〃	▲ 14.4	▲ 18.0	-3.6	
生産	二・四輪車生産台数	年間合計	各データより算出	1,314,194 台	1,240,109 台	-5.64 %	4
	二・四輪車生産額	年間合計	〃	1,622,732 百万円	1,567,959 百万円	-3.38 %	4
	楽器生産額	年間合計	〃	38,885 百万円	39,235 百万円	0.90 %	6
	織物生産数量(広幅)	年間合計	〃	10,067,966 m <sup>2</sup>	9,044,389 m <sup>2</sup>	-10.17 %	7
物価	消費者物価指数	2020年	静岡県経営管理部統計調査課	109.7	113.1	3.10 %	8
金融	民間金融機関預金	月平均	遠州地域2信用金庫	3,293,941 百万円	3,313,448 百万円	0.59 %	9
	民間金融機関貸出	月平均	〃	1,578,997 百万円	1,638,612 百万円	3.78 %	9
	日本政策金融公庫 貸付残高	月平均	(株)日本政策金融公庫浜松支店	62,713 百万円	58,924 百万円	-6.04 %	9
	商工組合中央金庫 預金残高	月平均	(株)商工組合中央金庫浜松支店	60,348 百万円	55,600 百万円	-7.87 %	9
	商工組合中央金庫 貸出残高	月平均	〃	97,998 百万円	101,891 百万円	3.97 %	9
運輸	浜松IC利用 合計	年合計	中日本高速道路(株)	7,288,945 台	6,867,370 台	-5.78 %	10
	浜松西IC利用 合計	年合計	〃	6,315,128 台	5,969,176 台	-5.48 %	10
	三ヶ日IC利用 合計	年合計	〃	2,627,762 台	2,502,435 台	-4.77 %	10
	浜松浜北IC利用 合計	年合計	〃	2,589,123 台	2,535,219 台	-2.08 %	10
	鉄道線運輸キロ数 合計	年合計	遠州鉄道(株)	2,515,068 km	2,536,417 km	0.85 %	11
	乗合バス運輸キロ数 合計	年合計	〃	10,913,171 km	11,449,150 km	4.91 %	11
	貸切バス運輸キロ数 合計 <sup>*1</sup>	年合計	〃	2,155,001 km	2,642,240 km	22.61 %	11
	貨物発送 合計	年合計	日本貨物鉄道(株)	176,687 t	179,461 t	1.57 %	11
生活	水道供給	年合計	浜松市上下水道部	78,353,661 m <sup>3</sup>	78,016,082 m <sup>3</sup>	-0.43 %	11
倉庫	入庫	年合計	遠州地域6倉庫会社の合算	434,805 t	467,698 t	7.57 %	12
	出庫	年合計	〃	435,095 t	470,193 t	8.07 %	12
通信	地上契約数	年合計	日本放送協会静岡放送局	121,319 件	120,187 件	-0.93 %	12
	衛星契約数	年合計	〃	168,307 件	166,482 件	-1.08 %	12
投資	新築住宅着工戸数	年合計	静岡県住まいづくり課	4,808 戸	4,419 戸	-8.09 %	13
	公共工事請負金額(静岡県内)	年合計	東日本建設業保証(株)	339,782 百万円	391,598 百万円	15.25 %	
雇用	有効求人倍率	月平均	厚生労働省	1.20 倍	1.20 倍	0.00 %	13
	完全失業率(全国)	月平均	総務省	2.5 %	2.5 %	0.00 %	13
代位弁済	代位弁済件数 合計(県西部)	年合計	静岡県信用保証協会	438 件	481 件	9.82 %	13
	代位弁済金額 合計(県西部)	年合計	〃	4,724 百万円	5,242 百万円	10.97 %	13
創業	新規創業者数(浜松市内)	年度	浜松市	(R5年度)517 件	(R6年度)582 件	12.6 %	13
	法人開業率(浜松市内)	年度	〃	(R5年度)4.61 %	(R6年度)5.17 %	12.1 %	13
貿易	清水税関支所管内(県内)輸取出扱額	年合計	名古屋税関清水税関支署	2,617,155 百万円	2,615,586 百万円	-0.06 %	14
	清水税関支所管内(県内)輸入取扱額	年合計	〃	1,417,407 百万円	1,460,611 百万円	3.05 %	14

\*1 平成26年12月31日をもって合併された浜松観光バス(株)分も含む

## ■浜松経済指標における遠州地域の定義について

静岡県域には、古代以来、伊豆国・駿河国・遠江国が地方行政区分として区分され、遠江国は俗に遠州とも呼ばれていました。遠江国は歴史上、県大井川以西から浜松地域までを範囲とする地域とされておりますが、本統計では掛川市・御前崎市、浜松市水窪町、湖西市のトライアングルエリアからなる県西部地域を遠州地域として定義しております。具体的には浜松市、湖西市、磐田市、袋井市、掛川市、菊川市、御前崎市、周智郡森町が含まれます。

## 2025年 遠州特産工業(二輪・四輪、楽器、織物)生産統計

**全 体** 合計(織物を除く)1兆6,071億9,471万円

### 【概要】

●本年(2025年)我が国は、「トランプ関税の発動・米不足と価格高騰に伴う古米の放出・賃上げ・物価上昇・人手不足・日銀の利上げ・日中関係の悪化など」様々な困難に見舞われましたが、日本経済は一部に足跡が残るものの、緩やかに回復した1年でした。

内閣府の月例経済報告では、1年を通し「景気は、米国の通商政策による影響が自動車産業を中心にみられるものの、緩やかに回復している。」との評価になりました。

2026年は、本年10月に発足した高市政権の下、経済財政運営では、「経済あつての財政」を基本とし、「責任ある積極財政」の考え方に沿って、戦略的に財政出動を行うことで「強い経済」を構築していく年となります。また、「2年間食料品消費税ゼロ・日銀の追加利上げ・物価高・賃上げ」の影響に十分注意する必要があります。(2026年2月の衆議院選挙で高市政権継続)

浜松地区における景況調査において、製造業は、本年前半の「トランプ関税の影響」が二輪・四輪車にみられ、景況感が横ばいで推移していましたが、年の中盤から影響が軽微になったものの、「日中関係の悪化」を受けて小幅に悪化しました。また、非製造業は、「仕入価格の高騰・人手不足・日中関係の悪化」が影響し景況感の悪化が続きました。2026年は、物価高・賃上げに対する価格転嫁ができるかが課題となっています。

●特産工業の生産高(織物を除く)は、前年比544億円減、率にして3.3%の減少でした。二輪・四輪車の生産は、「トランプ関税の影響」で、前年比3.4%の減少となりました。楽器の生産は、ピアノ生産の落ち込みを管楽器生産がカバーし、前年比0.9%の増加とほぼ横ばいでした。

### 二・四輪車 四輪車減少・二輪車増加で、生産高は547億円の減少

総生産額 1兆5,679億5,902万円 指数/96.6

本年の総生産高は、前年比547億円減、率にして3.4%の減少でした。四輪車は、前年比1,019億円減、率にして7.3%の減少であり、「トランプ関税の影響」によるものと推察されます。

また、二輪車は、前年比357億円増、率にして17.5%の増加となりました。特に、自動二輪車(大型)の前年比401億円増、率にして23.6%の増加が寄与しました。趣味性の高い大型バイクの需要が高いことがうかがえます。

内需・輸出別では、内需が前年比1.8%減少、輸出も9.1%の減少でした。二輪車は、内需・輸出とも増加し、四輪車は内需・輸出とも減少しました。

#### 本指標における二・四輪統計の取り扱いについて

二・四輪製造業では、部品加工から組立て・出荷まで各工場生産され、拠点工場(遠州地域内)の一括生産実績になっております。生産・出荷高(輸出・内需)における、二輪完成車の台数・金額において一部、遠州地域外の数値が含まれておりましたが、平成18年より遠州地域のみ数値となるよう、数値の見直しを行いました。

2005年までの数値と異なりますので、ご注意ください。

## 遠州地区二輪車生産台数全国比 1月～12月

( )内は対前年比指数

車 種	全 国(台)	遠州地区(台)	占有率(%)
第1種原動機付自転車 (50cc以下)	103,320 (95.1)	16,568 (67.40)	16.0
第2種原動機付自転車 (51cc～125cc)	44,658 (89.4)	25,765 (91.80)	57.7
軽自動二輪車 (126cc～250cc)	50,946 (95.1)	30,222 (81.93)	59.3
自動二輪車 (251cc以上)	484,167 (113.3)	211,011 (108.35)	43.6
合 計	683,091 (109.2)	283,566 (99.7)	41.5

## 二・四輪車 月別生産額推移 2025年1月~12月

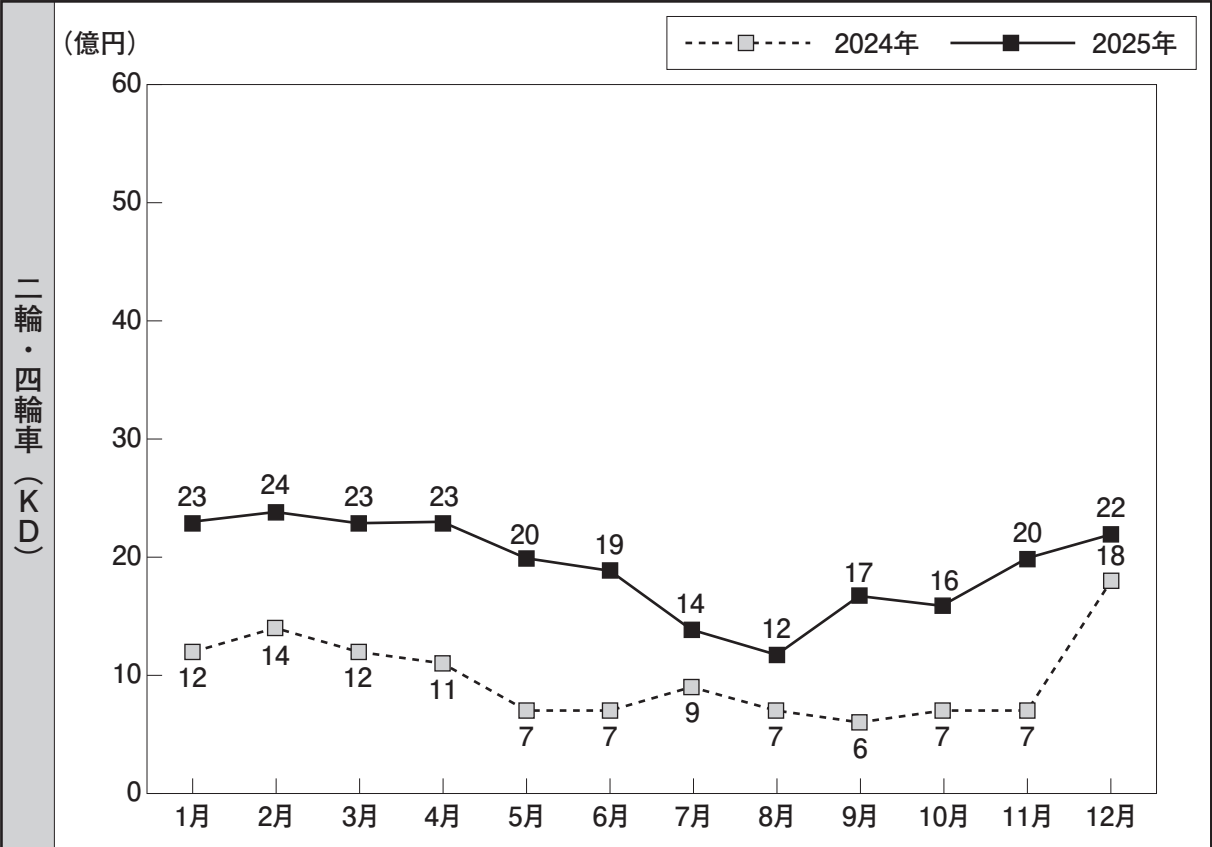
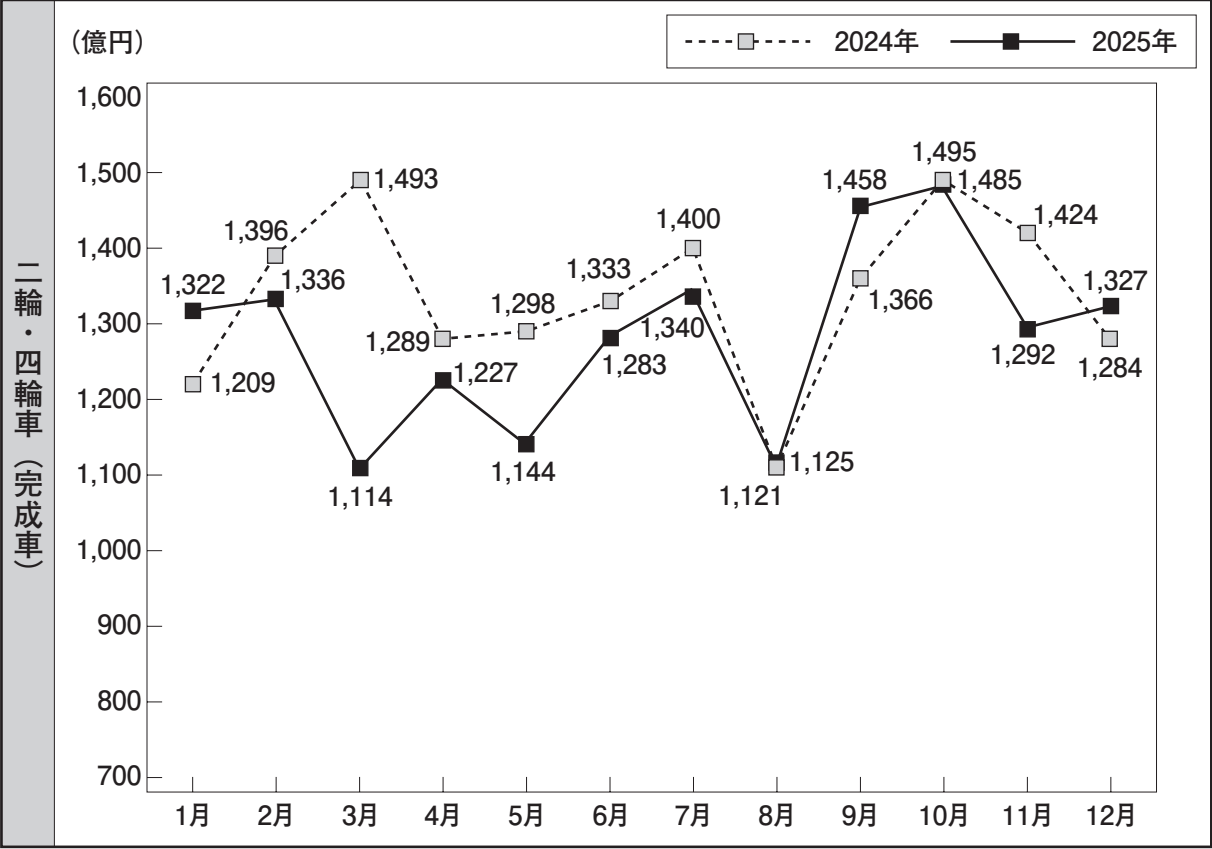

## 二・四輪車 生産・出荷高内訳 2025年1月～12月

(事業所数：2社)

生産・出荷高

車種	① 生産高				② 出荷高			
	数量(台)	指数	金額(千円)	指数	数量(台)	指数	金額(千円)	指数
完成車								
第1種原動機付自転車	16,568	67.40	2,750,926	74.27	55,492	85.12	8,401,731	87.80
第2種原動機付自転車	25,765	91.80	9,492,794	94.39	52,767	100.76	15,153,647	100.86
軽自動二輪車	30,222	81.93	17,230,948	85.34	45,331	91.46	22,202,178	97.49
自動二輪車	211,011	108.35	210,304,263	123.59	207,531	101.48	205,753,402	109.24
軽自動四輪車	712,146	99.01	885,328,953	99.87	709,163	98.38	809,065,575	91.04
小型四輪車	231,201	77.26	395,792,853	79.13	232,049	76.25	381,875,832	75.16
普通四輪車	13,196	116.09	23,919,373	117.52	61,160	332.79	113,196,286	327.34
(二輪車計)	283,566	99.75	239,778,931	117.47	361,121	97.17	251,510,958	106.70
(四輪車計)	956,543	92.88	1,305,041,179	92.75	1,002,372	96.06	1,304,137,693	91.11
二・四輪車計	(1,240,109)	(94.36)	(1,544,820,110)	(95.88)	(1,363,493)	(96.35)	(1,557,000,918)	(93.21)
KD(ノックダウン)			金額(千円)	指数			金額(千円)	指数
第1種原動機付自転車			298,174	172.41			329,397	209.94
第2種原動機付自転車			1,007,481	181.12			1,838,315	107.34
軽自動二輪車			7,056,433	123.05			8,437,620	106.75
自動二輪車			14,776,821	287.74			14,407,930	289.04
軽自動四輪車			0	-			0	-
小型四輪車			0	0.00			0	0.00
普通四輪車			0	0.00			0	0.00
(二輪車計)			23,138,909	199.49			25,013,262	169.48
(四輪車計)			0	0.00			0	0.00
二・四輪車計			(23,138,909)	(199.49)			(25,013,262)	(198.18)
総合計(KD含む)	-	-	1,567,959,019	96.62	-	-	1,582,014,180	94.06

① 生産高内訳(輸出・内需別)

車種	輸出向生産高				内需向生産高			
	数量(台)	指数	金額(千円)	指数	数量(台)	指数	金額(千円)	指数
完成車								
第1種原動機付自転車	11,122	98.23	2,036,865	100.86	5,446	41.08	714,061	42.40
第2種原動機付自転車	25,144	90.60	9,204,451	92.79	621	199.68	288,343	209.88
軽自動二輪車	29,430	81.36	16,761,513	84.83	792	110.92	469,435	108.18
自動二輪車	196,619	107.45	197,049,927	123.93	14,392	122.32	13,254,336	118.74
軽自動四輪車	68,230	141.34	28,718,660	152.78	643,916	95.96	856,610,293	98.73
小型四輪車	127,260	71.15	211,067,475	70.20	103,941	86.33	184,725,378	92.59
普通四輪車	3,270	84.98	5,900,431	75.91	9,926	132.01	18,018,942	143.22
(二輪車計)	262,315	101.58	225,052,756	118.01	21,251	81.58	14,726,175	109.75
(四輪車計)	198,760	86.05	245,686,566	75.08	757,783	94.85	1,059,354,613	98.11
二・四輪車計	(461,075)	(94.25)	(470,739,322)	(90.88)	(779,034)	(94.43)	(1,074,080,788)	(98.25)
KD(ノックダウン)			金額(千円)	指数			金額(千円)	指数
第1種原動機付自転車			298,174	172.41			329,397	209.94
第2種原動機付自転車			1,007,481	181.12			1,838,315	107.34
軽自動二輪車			7,056,433	123.05			8,437,620	106.75
自動二輪車			14,776,821	287.74			14,407,930	289.04
軽自動四輪車			0	-			0	-
小型四輪車			0	0.00			0	0.00
普通四輪車			0	0.00			0	0.00
(二輪車計)			23,138,909	199.49			25,013,262	169.48
(四輪車計)			0	0.00			0	0.00
二・四輪車計			(23,138,909)	(199.49)			(25,013,262)	(198.18)

② 出荷高内訳(輸出・内需別)

車種	輸出向出荷高				内需向出荷高			
	数量(台)	指数	金額(千円)	指数	数量(台)	指数	金額(千円)	指数
完成車								
第1種原動機付自転車	11,069	98.47	2,028,194	100.86	44,423	82.34	6,373,537	84.33
第2種原動機付自転車	24,972	90.10	8,536,387	92.11	27,795	112.74	6,617,260	114.96
軽自動二輪車	29,433	81.63	15,807,733	90.09	15,898	117.70	6,394,445	122.34
自動二輪車	192,088	100.69	192,263,969	109.43	15,443	112.48	13,489,433	106.59
軽自動四輪車	66,609	140.86	28,125,187	153.30	642,554	95.40	780,940,388	89.72
小型四輪車	125,170	67.60	206,990,981	66.54	106,879	89.70	174,884,851	88.77
普通四輪車	3,404	88.92	6,140,532	78.75	57,756	396.95	107,055,754	399.71
(二輪車計)	257,562	96.90	218,636,283	106.90	103,559	97.84	32,874,675	105.38
(四輪車計)	195,183	82.61	241,256,700	71.54	807,189	99.99	1,062,880,993	97.14
二・四輪車計	(452,745)	(90.18)	(461,245,250)	(84.63)	(910,748)	(99.74)	(1,095,755,668)	(97.37)
KD(ノックダウン)			金額(千円)	指数			金額(千円)	指数
第1種原動機付自転車			329,397	209.94			329,397	209.94
第2種原動機付自転車			1,838,315	107.34			1,838,315	107.34
軽自動二輪車			8,437,620	106.75			8,437,620	106.75
自動二輪車			14,407,930	289.04			14,407,930	289.04
軽自動四輪車			0	-			0	-
小型四輪車			0	0.00			0	0.00
普通四輪車			0	0.00			0	0.00
(二輪車計)			25,013,262	169.48			25,013,262	169.48
(四輪車計)			0	0.00			0	0.00
二・四輪車計			(25,013,262)	(198.18)			(25,013,262)	(198.18)

2022年1月分よりKD(SET)の実績報告を一部廃止いたしました。

## 楽 器

# ピアノ生産の減少を管楽器生産がカバーし、 生産高3億円の増加

総生産額 392億3,569万円 指数/100.9

本年の総生産高は、前年比3億円増、率にして0.9%の増加とほぼ横ばいでした。2021年からはコロナ禍の巣ごもり需要もあり、増加していましたが、去年は減少に転じ、本年はほぼ横ばいでした。特にピアノの生産が前年比7億円減、率にして2.9%の減少であったことが影響しました。

また、出荷高に関しては、前年比67億円減、率にして10.0%の減少となりました。「生産高は微増」しているものの、「出荷高が10.0%減少」している状況から、在庫が積み上がっている可能性が推察されます。

出荷高の内需・輸出別では、内需は横ばいでしたが、輸出は前年比67億円減、率にして16.1%の減少でした。

出荷高の製品種別では、輸出のピアノが前年比31億円減、率にして15.1%と大幅に減少しました。これは、「中国における受験システムの変更（ピアノの技能試験による加点の廃止）や景気低迷」が影響したものと推察されます。

## 楽 器 月別生産額推移 2025年1月~12月

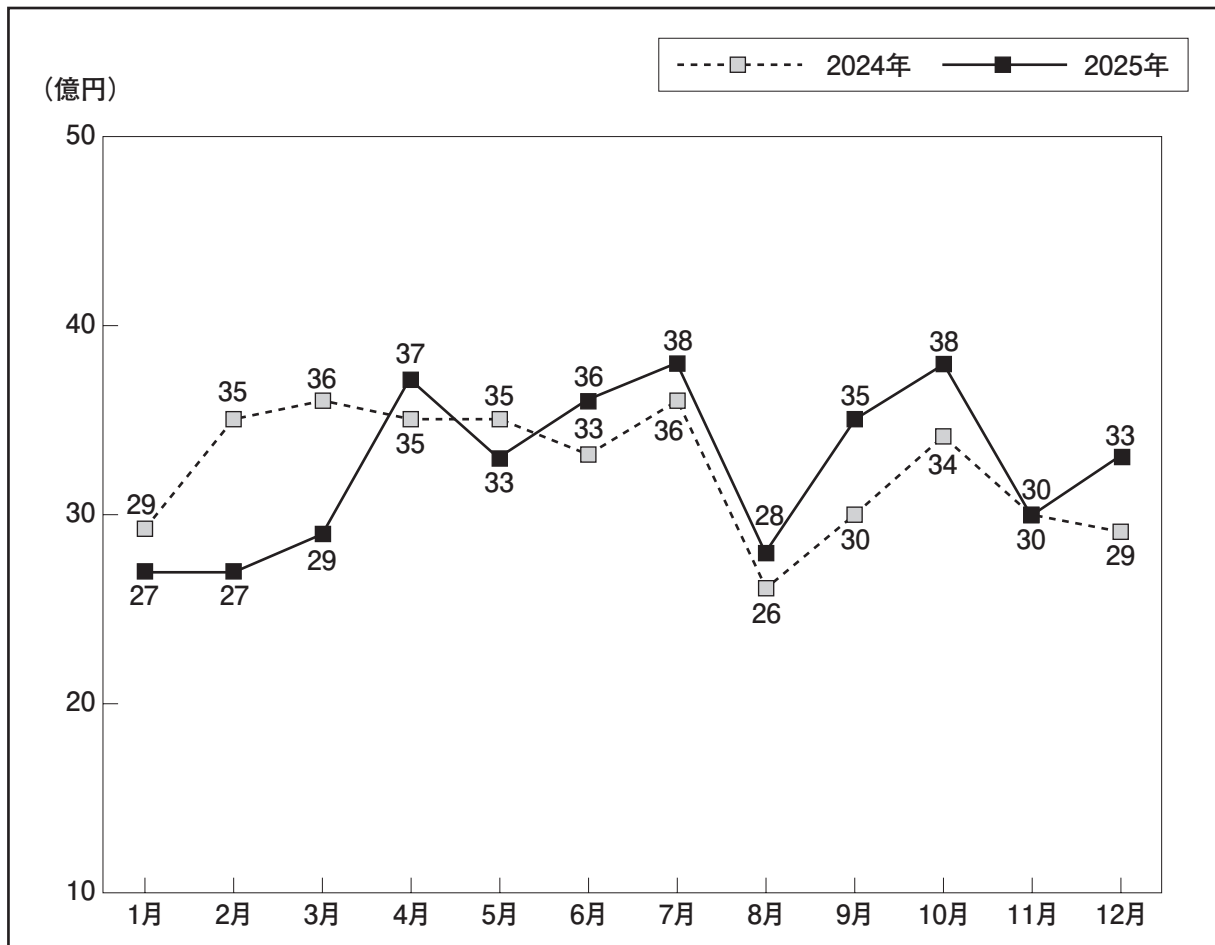

## 楽器 生産・出荷高内訳 2025年1月～12月

生産・出荷高

(事業所数：6社)

品名	生産高				出荷高			
	数量	指数	生産金額 (千円)	指数	数量	指数	生産金額 (千円)	指数
ピアノ(堅型)	12,388	81.5	7,973,915	95.6	15,749	85.7	9,101,671	88.4
ピアノ(平型)	10,144	83.7	14,582,481	97.9	9,935	83.2	15,515,863	84.7
計	22,532	82.5	22,556,396	97.1	25,684	84.7	24,617,534	86.0
電気・電子ピアノ	1,786	150.5	492,570	175.3	118,437	102.0	9,159,843	91.8
電子オルガン	1,581	85.6	855,420	95.4	3,496	86.8	582,441	93.4
電子キーボード	396	95.9	56,690	131.9	28,721	160.0	440,348	143.1
キーボード・シンセサイザー	0	0.0	0	0.0	19,460	119.0	1,281,228	100.1
管楽器	79,999	94.6	13,595,772	104.8	134,320	101.4	20,038,480	89.9
ギター	3,383	108.8	414,906	107.0	50,410	104.3	1,053,441	95.2
電気ギター	11,342	108.7	1,263,934	118.9	77,387	108.7	2,802,534	114.1
合計	—	—	39,235,688	100.9	—	—	59,975,849	90.0

出荷高内訳(輸出・内需)

品名	輸出向出荷高				内需向出荷高			
	数量	指数	生産金額 (千円)	指数	数量	指数	生産金額 (千円)	指数
ピアノ(堅型)	9,616	85.4	6,561,181	90.5	6,133	86.1	2,540,490	83.5
ピアノ(平型)	6,297	79.6	11,125,299	82.0	3,638	90.2	4,390,564	92.3
計	15,913	83.0	17,686,480	85.0	9,771	87.6	6,931,054	88.9
電気・電子ピアノ	1,785	21.6	245,421	35.3	116,652	108.1	8,914,422	96.0
電子オルガン	233	68.7	118,002	80.8	3,263	88.4	464,439	97.3
電子キーボード	325	112.1	46,145	130.6	28,396	160.7	394,203	144.7
キーボード・シンセサイザー	0	0.0	0	0.0	19,460	128.6	1,281,228	118.6
管楽器	101,063	100.5	15,263,842	83.7	33,257	103.9	4,774,638	117.9
ギター	2,547	100.0	333,227	92.6	47,863	104.6	720,214	96.5
電気ギター	11,530	112.1	1,054,639	111.7	65,857	108.1	1,747,895	115.5
合計	—	—	34,747,756	83.9	—	—	25,228,093	100.0

2011年よりピアノ生産の統計方法変更がございました。これまで生産台数に含まれていたKD生産分を除外しておりますので指数については参考値としてご覧下さい。

## 織物

### 広幅織物・小幅織物ともに前年比減少

総生産高 923万5,280㎡ 指数/89.9

広幅織物は、2020～2021年は新型コロナウイルスの影響で大幅に減少しましたが、2022～2024年には展示会などの催しが復活し、生産高が3年連続で増加しました。しかし、2024年11月以降、前年比減少が続き、2025年は減少に転じました。

また、コロナ禍や高齢化により廃業した工場も多く、遠州産地の生産規模も縮小しているため、生産高も低下していると推察されます。

小幅織物は、2022年より2年連続で増加となっていました。2024～2025年は2年連続で前年比減少となりました。製品別でみると、綿織物（前年比8.6%減少）の減少が響いています。

### 織物 生産高内訳 2025年1月～12月

(事業所数:72社／総従業員数:202人)

	品名	生産高(㎡)	指数
広幅織物	ポップリン	0	—
	平地綿布※	1,515,312	89.6
	その他綾織物	2,842,758	93.5
	別珍・コール天	451,231	90.4
	変り織物	878,546	82.6
	その他(綿織物他)	1,398,754	102.4
	先染織物	832,529	85.4
	合織織物	951,220	75.6
	スフ織物	174,039	100.7
	計	9,044,389	89.8

※2010年より、金巾・ローン・その他平地綿布・朱子の生産高を平地綿布に合算しています。

(事業所数:20社／総従業員数:50人)

	品名	生産高(㎡)	指数
小幅織物	綿織物	123,851	91.4
	毛織物	0	0
	合成繊維織物	10,201	98.4
	絹織物	56,839	97.2
	計	190,891	92.8

# 2025年 西部地区消費者物価指数

(2020年=100)

	総合	食料	住居	光熱・水道	家具・家事用品	被服及び履物	保健医療	交通通信	教育	教養娯楽	諸雑費
1月	112.3	124.0	106.6	120.0	125.0	108.6	105.0	101.5	99.0	113.6	103.6
2月	112.0	124.0	106.9	115.1	123.8	109.4	104.8	101.7	99.0	114.1	103.5
3月	112.3	123.9	106.9	115.6	123.5	111.8	105.2	101.8	99.8	115.1	103.8
4月	112.5	123.4	107.1	119.0	125.6	113.4	105.4	102.2	88.7	116.1	103.7
5月	112.7	124.1	107.1	121.5	124.4	113.6	105.5	101.8	88.2	116.2	103.1
6月	112.8	124.3	107.2	121.9	125.9	113.2	105.6	102.3	88.2	114.8	103.1
7月	112.8	124.7	107.2	120.5	125.6	110.6	105.7	102.5	88.2	115.7	103.2
8月	113.0	125.5	107.3	115.4	125.2	110.2	105.6	102.8	88.2	118.2	104.2
9月	113.2	126.6	107.4	113.5	126.1	115.6	105.7	102.7	88.2	115.4	104.4
10月	114.2	128.5	107.3	115.0	126.4	115.5	106.0	104.1	88.2	117.2	104.6
11月	114.7	130.2	107.7	119.0	126.9	113.4	105.7	103.5	88.2	116.6	105.0
12月	114.3	129.1	108.1	118.8	124.5	114.0	105.5	102.4	88.2	117.1	105.1
2025年平均	113.1	125.7	107.2	117.9	125.2	112.4	105.5	102.4	91.0	115.8	103.9

静岡県企画広報部統計調査課調

# 一般経済統計

## ① 金融統計

(金額単位：千円)

適用 月	預 金				貸 出			
	当座・普通	定期・据置	その他預金	合 計	証書・手形	割引手形	当座貸越	合 計
1月	2,005,600,068	1,253,748,924	26,035,165	3,285,384,157	1,452,142,011	3,762,894	158,394,154	1,614,299,059
2月	2,012,891,484	1,249,468,442	40,361,618	3,302,721,544	1,456,371,292	3,186,060	160,023,487	1,619,580,839
3月	1,956,472,997	1,237,510,172	35,120,851	3,229,104,020	1,455,667,553	3,392,888	160,740,231	1,619,800,672
4月	2,029,668,537	1,250,669,953	44,665,113	3,325,003,603	1,456,806,579	3,337,002	158,247,502	1,618,391,083
5月	2,023,484,535	1,262,797,241	15,970,194	3,302,251,970	1,466,451,176	4,107,817	157,493,102	1,628,052,095
6月	2,029,890,634	1,269,581,905	37,258,214	3,336,730,753	1,467,553,847	3,096,341	159,304,565	1,629,954,753
7月	2,000,880,709	1,278,298,300	28,556,172	3,307,735,181	1,474,878,387	2,562,508	160,377,362	1,637,818,257
8月	2,025,482,987	1,280,865,477	22,500,911	3,328,849,375	1,477,839,309	3,163,749	161,513,335	1,642,516,393
9月	2,016,826,294	1,301,249,072	38,620,399	3,356,695,765	1,481,527,786	2,814,382	166,659,440	1,651,001,608
10月	2,012,891,757	1,287,400,305	20,360,721	3,320,652,783	1,488,490,770	2,801,670	165,690,935	1,656,983,375
11月	2,012,498,135	1,282,920,898	27,529,952	3,322,948,985	1,495,131,399	3,007,167	167,016,591	1,665,155,157
12月	2,035,403,394	1,282,647,669	25,252,256	3,343,303,319	1,503,489,316	3,310,457	172,993,696	1,679,793,469
平均	2,013,499,294	1,269,763,197	30,185,964	3,313,448,455	1,473,029,119	3,211,911	162,371,200	1,638,612,230

遠州地域2信用金庫の合算数値

(金額単位：千円)

(金額単位：百万円)

適用 月	普通貸付		恩給担保貸付		生活衛生貸付		合 計	
	件数	金額	件数	金額	件数	金額	件数	金額
1月	9,387	58,800,263	0	0	317	1,416,344	9,704	60,216,607
2月	9,395	58,664,470	0	0	320	1,413,403	9,715	60,077,873
3月	9,378	58,223,781	0	0	321	1,408,738	9,699	59,632,519
4月	9,324	57,901,712	0	0	323	1,400,113	9,647	59,301,825
5月	9,319	57,639,364	0	0	324	1,416,539	9,643	59,055,903
6月	9,334	57,557,394	0	0	323	1,406,989	9,657	58,964,383
7月	9,315	57,451,156	0	0	326	1,417,038	9,641	58,868,194
8月	9,309	57,163,415	0	0	326	1,422,646	9,635	58,586,061
9月	9,321	57,071,895	0	0	325	1,408,391	9,646	58,480,286
10月	9,288	56,688,797	0	0	329	1,401,973	9,617	58,090,770
11月	9,302	56,476,771	0	0	331	1,396,133	9,633	57,872,904
12月	9,355	56,537,886	0	0	333	1,413,417	9,688	57,951,303
平均	9,336	57,514,742	0	0	325	1,410,144	9,660	58,924,886

適用 月	月末預金 残高	月末貸出 残高
1月	61,003	99,069
2月	60,266	101,062
3月	59,521	101,792
4月	60,291	101,577
5月	60,291	101,779
6月	60,304	101,763
7月	59,536	102,118
8月	59,750	101,664
9月	61,189	102,594
10月	61,680	102,490
11月	61,948	102,917
12月	61,722	103,878
平均	55,600	101,891

## ②運輸統計

(単位：台)

適用 月	浜松I.C		三方原		浜松西I.C		舘山寺		三ヶ日	
	月計	日平均	月計	日平均	月計	日平均	月計	日平均	月計	日平均
1月	584,594	18,858	291,371	9,399	504,736	16,282	87,281	2,816	217,952	7,031
2月	547,944	19,569	273,697	9,775	469,203	16,757	80,517	2,876	196,627	7,022
3月	623,785	20,122	318,388	10,271	554,583	17,890	110,427	3,562	227,835	7,350
4月	583,924	19,464	294,857	9,829	505,844	16,861	99,872	3,329	207,340	6,911
5月	593,600	19,148	305,838	9,866	519,641	16,763	98,973	3,193	214,811	6,929
6月	582,020	19,401	300,490	10,016	497,613	16,587	83,939	2,798	204,559	6,819
7月	624,993	20,161	320,119	10,326	534,106	17,229	89,019	2,872	220,839	7,124
8月	607,312	19,591	322,216	10,394	551,833	17,801	104,718	3,378	233,717	7,539
9月	587,166	19,572	304,706	10,157	502,126	16,738	87,580	2,919	208,949	6,965
10月	304,774	9,831	157,879	5,093	264,659	8,537	45,227	1,459	108,006	3,484
11月	602,786	20,093	317,327	10,578	531,630	17,721	106,198	3,540	232,118	7,737
12月	624,472	20,144	317,079	10,228	533,202	17,200	94,895	3,061	229,682	7,409
合計	6,867,370	18,830	3,523,967	12,881	5,969,176	196,366	1,088,646	35,803	2,502,435	6,860

(単位：台)

適用 月	浜松浜北		浜松スマート		浜松いなさ		浜松いなさ北	
	月計	日平均	月計	日平均	月計	日平均	月計	日平均
1月	211,673	6,828	84,507	2,726	31,952	1,031	30,703	990
2月	191,518	6,840	76,478	2,731	28,654	1,023	27,681	989
3月	227,478	7,338	91,935	2,966	34,912	1,126	33,328	1,075
4月	210,061	7,002	87,416	2,914	32,127	1,071	35,313	1,177
5月	222,682	7,183	92,440	2,982	34,736	1,121	38,953	1,257
6月	204,864	6,829	89,658	2,989	32,218	1,074	35,383	1,179
7月	224,624	7,246	95,802	3,090	34,877	1,125	40,778	1,315
8月	252,794	8,155	99,871	3,222	43,106	1,391	49,431	1,595
9月	218,195	7,273	92,979	3,099	32,727	1,091	35,761	1,192
10月	111,839	3,608	50,097	1,616	16,819	543	18,682	603
11月	237,921	7,931	104,834	3,494	38,363	1,279	44,403	1,480
12月	221,570	7,147	96,088	3,100	33,766	1,089	32,324	1,043
合計	2,535,219	6,948	1,062,105	2,911	394,257	1,080	422,740	1,158

中日本高速道路株調

(単位：t)

適用 月	鉄道線		乗合バス		貸切バス		適用 月	(西駅)貨物 発送
	運輸キ口数	乗客数	運輸キ口数	乗客数	運輸キ口数	乗客数		
1月	209,470	804,425	964,812	1,481,078	182,073	47,649	1月	15,202
2月	190,958	759,439	874,750	1,415,142	182,199	48,706	2月	14,129
3月	213,885	775,440	977,233	1,460,723	186,669	39,683	3月	16,028
4月	209,328	865,565	951,307	1,642,754	235,028	54,152	4月	14,731
5月	220,328	896,656	985,553	1,711,433	252,198	75,796	5月	13,314
6月	209,791	858,776	950,345	1,618,782	228,526	56,119	6月	15,084
7月	217,658	804,855	978,896	1,491,369	202,361	55,930	7月	15,848
8月	216,590	844,033	952,331	1,507,174	175,847	31,731	8月	12,457
9月	207,609	829,428	938,046	1,635,192	228,354	49,686	9月	15,164
10月	217,765	857,544	980,142	1,687,140	252,753	64,085	10月	17,169
11月	205,127	821,273	928,465	1,492,008	322,038	61,684	11月	14,917
12月	217,908	795,668	967,270	1,488,593	194,194	45,787	12月	15,418
合計	2,536,417	9,913,102	11,449,150	18,631,388	2,642,240	631,008	合計	179,461

遠州鉄道株調

日本貨物鉄道株調

## ③水道供給統計

(単位：m<sup>3</sup>)

適用 月	戸数	使用水量
1月	360,364	6,635,396
2月	360,700	6,946,969
3月	361,076	6,012,457
4月	361,677	6,388,355
5月	361,590	6,269,308
6月	361,740	6,575,876
7月	361,873	6,323,554
8月	362,179	6,919,315
9月	362,378	6,464,896
10月	362,415	6,653,624
11月	362,519	6,317,942
12月	362,941	6,508,390
合計		78,016,082

浜松市上下水道部調

#### ④ 倉庫統計

(単位：t)

月	適用	入庫	出庫	月末残高
1月		33,554	36,007	69,983
2月		33,556	34,104	69,434
3月		38,945	39,229	69,150
4月		41,769	40,896	70,023
5月		38,209	38,993	69,239
6月		39,568	39,099	69,708
7月		47,433	44,823	72,318
8月		35,768	38,221	69,865
9月		40,593	46,731	63,719
10月		40,635	38,010	66,345
11月		40,526	34,175	72,696
12月		37,142	39,905	69,933
合計		467,698	470,193	

遠州地域6倉庫会社の合算数値

#### ⑤ 通信統計

(単位：件)

テレビ受信契約数	地域別	適用	地上契約数	衛星契約数	合計
	全	国		21,302,516	22,439,237
	静	岡	561,050	770,760	1,331,810
	浜	松	120,187	166,482	286,669

日本放送協会静岡放送局調

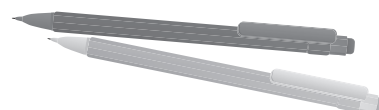
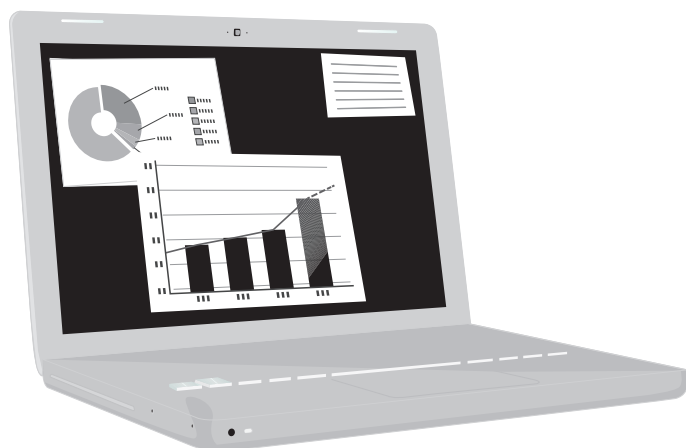

⑥その他

適用 月	届出件数(戸)	前年比(%)
1月	373	1.9%
2月	425	4.2%
3月	462	-26.8%
4月	267	-36.9%
5月	394	-33.4%
6月	250	-24.7%
7月	436	6.1%
8月	426	-9.7%
9月	226	-24.9%
10月	490	33.9%
11月	333	1.5%
12月	337	89.3%
合計	4,419	

静岡県くらし・環境部建築住宅局住まいづくり課調

適用 月	全 国	静岡県	浜松市	完全失業率(%)
				全 国
1月	1.26	1.10	1.30	2.5
2月	1.24	1.09	1.27	2.4
3月	1.26	1.09	1.21	2.5
4月	1.26	1.10	1.10	2.5
5月	1.24	1.08	1.06	2.5
6月	1.22	1.07	1.05	2.5
7月	1.22	1.05	1.06	2.3
8月	1.20	1.05	1.10	2.6
9月	1.20	1.04	1.10	2.6
10月	1.18	1.06	1.22	2.6
11月	1.18	1.06	1.25	2.6
12月	1.19	1.09	1.35	2.6
平均	1.20	1.10	1.20	2.5

有効求人倍率(倍)

厚生労働省・総務省調

適用 月	件 数 (件)	前年比 (%)	金 額 (百万円)	前年比 (%)
1月	35	-36.4%	351	-45.2%
2月	29	-25.6%	335	-26.0%
3月	53	76.7%	612	103.3%
4月	17	-15.0%	149	19.2%
5月	32	18.5%	346	108.4%
6月	41	17.1%	335	-6.2%
7月	31	0.0%	349	-14.5%
8月	57	32.6%	784	102.6%
9月	63	23.5%	628	30.8%
10月	40	14.3%	435	31.8%
11月	57	96.6%	548	30.8%
12月	26	-39.5%	370	-43.7%
合計	481		5242	

代位弁済(静岡県西部地域)

静岡県信用保証協会調

適用 年度	年度		
	R4年度	R5年度	R6年度
法人登記件数(件)	163	127	170
個人開業件数(件)	312	390	412
合計(件)	475	517	582

新規創業者数(浜松市内)

浜松市調

適用 年度	年度		
	R4年度	R5年度	R6年度
法人開業率(%)	4.89	4.61	4.88
法人廃業率(%)	4.78	4.87	5.17

法人開業率(浜松市)

浜松市調

# 清水税関支署管内（静岡県）貿易概況

【2025年】

（単位：百万円、％）

区 分	静岡県					名古屋 税関	全 国
	清水港	田子の浦港	御前崎港	静岡空港			
輸 出 額	2,615,586	2,165,606	10,012	439,968	—	25,503,241	110,448,006
前年同期比	99.9	100.4	86.1	98.0	—	101.4	103.1
全 国 比	2.4	2.0	0.0	0.4	—	23.1	100.0
輸 入 額	1,460,611	1,372,581	28,506	59,446	79	14,199,310	113,098,700
前年同期比	103.0	101.1	82.8	236.7	84倍	101.2	100.3
全 国 比	1.3	1.2	0.0	0.1	0.0	12.6	100.0
輸 出 入 額	4,076,197	3,538,187	38,517	499,414	79	39,702,551	223,546,706
前年同期比	101.0	100.7	83.6	105.4	84倍	101.3	101.7
全 国 比	1.8	1.6	0.0	0.2	0.0	17.8	100.0
差引額(▲は輸入超過)	1,154,974	793,024	▲18,494	380,522	▲79	11,303,930	▲2,650,694
前年同期比	96.3	99.3	81.1	89.8	84倍	101.7	47.1

名古屋税関清水税関支署「2025年分清水税関支署管内（静岡県）貿易概況（速報）」

【推移】

（単位：百万円、％）

期 間	輸 出 額		輸 入 額		輸 出 入 額		差 引 額 (▲は輸入超過)	
	金 額	前 年 同 期 比	金 額	前 年 同 期 比	金 額	前 年 同 期 比	金 額	前 年 同 期 比
平成28年	1,934,285	95.9	907,105	89.5	2,841,390	93.8	1,027,180	102.4
平成29年	2,141,429	110.7	993,258	109.5	3,134,687	110.3	1,148,171	111.8
平成30年	2,185,837	102.1	1,106,776	111.4	3,292,613	105.0	1,079,062	94.0
令和元年	2,118,111	96.9	1,074,422	97.1	3,192,533	97.0	1,043,689	96.7
令和2年	1,977,649	93.4	957,182	89.1	2,934,831	91.9	1,020,466	97.8
令和3年	2,406,941	121.7	1,137,761	118.9	3,544,702	120.8	1,269,180	124.4
令和4年	2,587,444	107.5	1,518,444	133.5	4,105,888	115.8	1,069,000	84.2
令和5年	2,653,711	102.6	1,457,868	96.0	4,111,579	100.1	1,195,842	111.9
令和6年	2,617,163	98.6	1,417,493	97.2	4,034,656	98.1	1,199,669	100.3
令和7年	2,615,586	99.9	1,460,611	103.0	4,076,197	101.0	1,154,974	96.3
令和7年 1月	164,049	87.2	140,016	94.6	304,065	90.5	24,032	59.9
2月	219,821	97.1	100,909	91.1	320,730	95.2	118,911	102.9
3月	218,345	96.7	117,149	113.8	335,493	102.1	101,196	82.4
4月	222,309	98.5	120,831	99.6	343,140	98.9	101,477	97.2
5月	183,410	94.2	133,766	102.1	317,177	97.4	49,644	78.0
6月	217,473	96.0	123,956	111.4	341,429	101.0	93,517	81.1
7月	227,255	92.6	132,078	105.5	359,334	96.9	95,177	79.1
8月	198,300	95.8	105,951	94.5	304,251	95.4	92,349	97.3
9月	213,510	98.3	123,998	106.9	337,508	101.3	89,512	88.5
10月	230,911	108.7	122,483	108.0	353,394	108.4	108,428	109.4
11月	263,762	128.2	112,545	107.3	376,307	121.1	151,218	149.9
12月	256,442	106.0	126,928	105.3	383,370	105.7	129,514	106.6

・令和6年以前：確定値  
 ・令和7年：輸出の11月分並びに輸入、輸出入及び差引の10月分以前は、確報値  
 名古屋税関清水税関支署「2025年分清水税関支署管内（静岡県）貿易概況（速報）」

【推移グラフ】

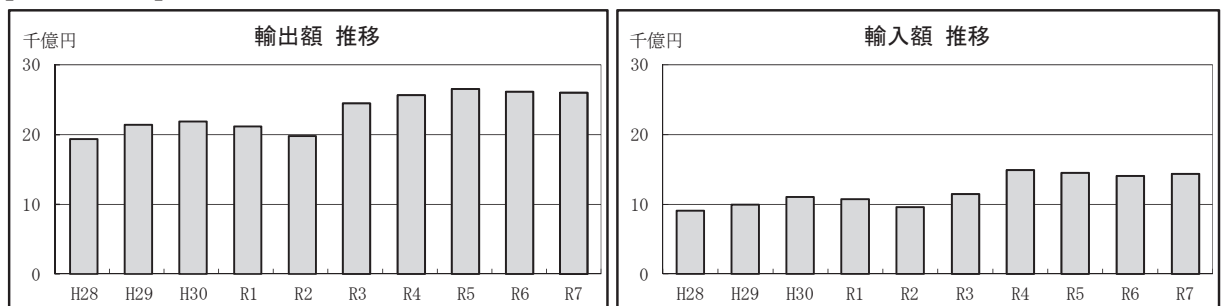

名古屋税関清水税関支署「2025年分清水税関支署管内（静岡県）貿易概況（速報）」

# 清水税関支署管内（静岡県） 輸出 主要概況品別表

【2025年】

(単位：千円、%)

概況品(概況品コード)	単位	数量	前年同期比	金額	前年同期比	構成比	増減寄与度
総額	—	—	—	2,615,585.663	99.9	100.0	▲0.1
食料品及び動物(0)	—	—	—	34,941,983	122.4	1.3	0.2
魚介類及び同調製品(007)	MT	9,642	74.6	6,336,452	106.1	0.2	0.0
コーヒー・茶・ココア・香辛料類(015)	MT	11,168	111.0	18,276,195	138.2	0.7	0.2
茶(01501)	MT	2,572	113.4	8,830,722	138.7	0.3	0.1
飲料及びたばこ(1)	—	—	—	3,033,342	144.0	0.1	0.0
原材料(2)	—	—	—	9,846,205	84.4	0.4	▲0.1
金属鉱及びびくず(215)	MT	133,426	101.4	6,482,172	77.7	0.2	▲0.1
鉱物性燃料(3)	—	—	—	1,740,095	79.0	0.1	▲0.0
石油製品(30301)	—	—	—	1,607,004	76.6	0.1	▲0.0
動植物性油脂(4)	MT	133	122.0	33,938	145.6	0.0	0.0
化学製品(5)	—	—	—	200,419,247	102.0	7.7	0.2
有機化合物(50101)	—	—	—	13,800,106	102.1	0.5	0.0
無機化合物(50103)	MT	22,893	111.0	21,623,333	102.7	0.8	0.0
染料・なめし剤及び着色剤(505)	MT	3,957	111.0	4,548,986	111.9	0.2	0.0
医薬品(507)	KG	3,907,373	108.9	10,458,589	109.0	0.4	0.0
精油・香料及び化粧品類(509)	MT	2,964	159.6	11,088,982	152.7	0.4	0.1
プラスチック(515)	MT	87,399	91.7	79,020,823	96.9	3.0	▲0.1
原料別製品(6)	—	—	—	207,934,630	98.8	7.9	▲0.1
ゴム製品(603)	MT	10,153	116.9	18,433,757	102.4	0.7	0.0
紙類及び同製品(606)	MT	164,023	93.9	29,754,530	90.0	1.1	▲0.1
紙及び板紙(60601)	MT	159,481	94.1	26,922,039	89.7	1.0	▲0.1
織物用糸及び繊維製品(607)	—	—	—	22,110,075	85.3	0.8	▲0.1
非金属鉱物製品(609)	—	—	—	24,041,897	84.8	0.9	▲0.2
ガラス及び同製品(60907)	—	—	—	10,828,960	76.9	0.4	▲0.1
鉄鋼(611)	MT	19,901	95.3	19,024,353	96.2	0.7	▲0.0
管及び管用継手(61117)	MT	11,464	96.4	13,574,237	95.3	0.5	▲0.0
非鉄金属(613)	MT	25,144	102.6	44,581,096	109.8	1.7	0.2
銅及び同合金(61301)	MT	22,321	106.2	41,707,196	111.1	1.6	0.2
金属製品(615)	—	—	—	49,803,326	112.1	1.9	0.2
くぎ、ねじ、ボルト及びナット類(61509)	MT	16,650	110.1	23,285,830	116.6	0.9	0.1
手道具類及び機械用工具(61511)	KG	2,945,100	111.7	11,034,858	114.1	0.4	0.1
機械類及び輸送用機器(7)	—	—	—	1,712,627,654	99.0	65.5	▲0.6
一般機械(701)	—	—	—	597,770,544	100.8	22.9	0.2
原動機(70101)	KG	64,241,501	109.1	277,082,889	100.1	10.6	0.0
事務用機器(70105)	—	—	—	18,107,302	93.0	0.7	▲0.1
金属加工機械(70107)	—	—	—	13,785,000	91.2	0.5	▲0.1
工作機械(7010701)	NO	437	86.7	7,593,679	89.2	0.3	▲0.0
建設用・鉱山用機械(70119)	—	—	—	70,326,142	96.1	2.7	▲0.1
加熱用・冷却用機器(70123)	—	—	—	61,389,103	116.2	2.3	0.3
エアコン(7012305)	—	—	—	51,991,397	120.0	2.0	0.3
ポンプ及び遠心分離機(70125)	—	—	—	40,034,284	105.4	1.5	0.1
荷役機械(70127)	—	—	—	4,176,048	111.2	0.2	0.0
ヘアリング及び同部分品(70129)	MT	4,493	97.8	8,677,334	101.9	0.3	0.0
半導体等製造装置(70131)	KG	247,026	114.5	5,170,803	96.2	0.2	▲0.0
電気機器(703)	—	—	—	394,976,846	102.9	15.1	0.4
重電機器(70301)	—	—	—	72,073,868	92.8	2.8	▲0.2
電気回路等の機器(70303)	—	—	—	91,116,042	107.9	3.5	0.3
絶縁電線及び絶縁ケーブル(70305)	KG	14,834,409	105.1	30,671,330	108.6	1.2	0.1
映像機器(70309)	NO	3,050	22.1	2,845,178	103.8	0.1	0.0
電池(70319)	—	—	—	3,169,440	126.7	0.1	0.0
電球類(70321)	—	—	—	5,247,631	107.9	0.2	0.0
半導体等電子部品(70323)	—	—	—	46,860,097	103.3	1.8	0.1
個別半導体(7032303)	NO	61,220,552	106.7	21,782,301	105.3	0.8	0.0
IC(7032305)	NO	56,323,717	93.6	16,145,605	108.0	0.6	0.0
自動車用等の電気機器(70325)	—	—	—	21,503,947	102.6	0.8	0.0
電気計測機器(70327)	—	—	—	36,213,851	111.7	1.4	0.1
輸送用機器(705)	—	—	—	719,880,264	95.6	27.5	▲1.3
自動車(70503)	NO	146,846	77.7	203,536,021	76.6	7.8	▲2.4
乗用車(7050301)	NO	145,355	80.2	200,966,869	79.9	7.7	▲1.9
バス・トラック(7050303)	NO	1,491	19.1	2,569,152	17.9	0.1	▲0.5
自動車の部分品(70505)	KG	146,012,398	106.0	274,445,371	108.3	10.5	0.8
二輪自動車類(70507)	—	—	—	234,196,224	104.1	9.0	0.3
二輪自動車・原動機付自転車(7050701)	NO	233,217	97.6	209,456,873	102.3	8.0	0.2
自転車及び同部分品(70509)	—	—	—	137,571	90.6	0.0	▲0.0
船舶類(70513)	NO	1,110	85.2	5,628,412	87.7	0.2	▲0.0
雑製品(8)	—	—	—	275,256,865	84.6	10.5	▲1.9
科学光学機器(81101)	—	—	—	123,531,473	77.2	4.7	▲1.4
写真用・映画用材料(81301)	—	—	—	53,624,638	86.0	2.1	▲0.3
楽器(81305)	—	—	—	41,053,782	85.7	1.6	▲0.3
プラスチック製品(81311)	KG	9,928,881	104.3	28,826,526	101.8	1.1	0.0
がん具(81315)	KG	5,785,354	106.6	16,159,010	111.8	0.6	0.1
特殊取扱品(9)	—	—	—	169,751,704	153.1	6.5	2.2

名古屋税関清水税関支署「2025年分清水税関支署管内（静岡県）貿易概況（速報）」

# 清水税関支署管内（静岡県） 輸入 主要概況品別表

【2025年】

(単位：千円、%)

概況品(概況品コード)	単位	数量	前年 同期比	金額	前年 同期比	構成比	増減 寄与度
総 額	—	—	—	1,460,611,445	103.0	100.0	3.0
食料品及び動物(0)	—	—	—	325,534,686	105.8	22.3	1.2
魚介類及び同調製品(007)	MT	216,910	102.8	205,371,950	110.2	14.1	1.3
まぐろ(0070101)	KG	153,253,780	108.1	156,159,856	116.1	10.7	1.5
小麦及びメスリン(00901)	MT	111,474	112.6	5,329,372	101.6	0.4	0.0
とうもろこし(00907)	MT	565,003	91.4	22,234,503	88.9	1.5	▲0.2
果実(01101)	KG	26,808,480	96.1	11,646,801	106.9	0.8	0.1
野菜(01103)	KG	36,547,944	93.7	12,493,239	93.4	0.9	▲0.1
お茶(01505)	MT	12,031	100.9	7,659,904	113.0	0.5	0.1
飼料(017)	MT	52,919	131.1	14,962,967	77.1	1.0	▲0.3
飲料及びたばこ(1)	—	—	—	5,062,147	77.3	0.3	▲0.1
飲料(101)	KL	10,450	83.8	5,062,147	77.3	0.3	▲0.1
原材料(2)	—	—	—	135,323,579	107.6	9.3	0.7
大豆(20307)	MT	331,812	127.9	23,458,945	113.5	1.6	0.2
その他の採油用種子(20309)	MT	183,871	99.8	14,913,548	100.2	1.0	0.0
菜種(2030907)	MT	183,869	99.8	14,911,647	100.2	1.0	0.0
木材(20701)	—	—	—	5,959,315	98.7	0.4	▲0.0
製材(2070105)	—	—	—	5,360,337	99.4	0.4	▲0.0
パルプ(20901)	MT	475,041	105.9	52,331,615	96.4	3.6	▲0.1
金属鉱及びくず(215)	MT	5,239	127.7	23,441,114	229.6	1.6	0.9
鉱物性燃料(3)	—	—	—	110,850,795	92.8	7.6	▲0.6
液化天然ガス(3050103)	MT	1,220,892	103.4	106,894,533	92.5	7.3	▲0.6
動植物性油脂(4)	MT	7,254	107.9	5,407,327	84.8	0.4	▲0.1
化学製品(5)	—	—	—	180,233,533	97.3	12.3	▲0.4
有機化合物(50101)	—	—	—	55,837,980	91.2	3.8	▲0.4
無機化合物(50103)	MT	248,309	92.2	13,905,083	100.4	1.0	0.0
染料・なめし剤及び着色剤(505)	KG	9,421,079	110.2	8,329,696	98.5	0.6	▲0.0
医薬品(507)	KG	1,512,846	95.1	7,662,325	96.0	0.5	▲0.0
精油・香料及び化粧品類(509)	MT	4,838	102.0	10,373,411	107.3	0.7	0.0
プラスチック(515)	MT	159,588	106.0	43,202,136	102.5	3.0	0.1
調製石油添加剤(51709)	MT	19,598	83.6	9,621,586	83.9	0.7	▲0.1
原料別製品(6)	—	—	—	154,005,054	95.2	10.5	▲0.5
ゴム製品(603)	MT	3,928	76.1	4,491,219	90.6	0.3	▲0.0
合板・ウッドパネル(60501)	—	—	—	3,467,427	80.8	0.2	▲0.1
パルプウッド等(60503)	MT	83,617	83.7	4,080,580	84.6	0.3	▲0.1
木製建具及び建築用木工品(60505)	KG	49,322,607	89.5	12,208,035	93.1	0.8	▲0.1
紙類及び同製品(607)	MT	105,886	96.5	21,632,915	96.4	1.5	▲0.1
紙及び板紙(60701)	MT	93,538	95.1	18,689,285	94.1	1.3	▲0.1
織物用糸及び繊維製品(609)	—	—	—	22,572,138	106.2	1.5	0.1
非金属鉱物製品(611)	—	—	—	12,396,899	75.6	0.8	▲0.3
鉄鋼(613)	MT	129,798	113.3	17,983,793	103.2	1.2	0.0
アルミニウム及び同合金(61507)	MT	68,191	90.9	28,317,933	91.7	1.9	▲0.2
金属製品(617)	—	—	—	15,807,592	96.9	1.1	▲0.0
機械類及び輸送用機器(7)	—	—	—	386,238,221	104.2	26.4	1.1
一般機械(701)	—	—	—	126,637,773	103.5	8.7	0.3
原動機(70101)	MT	4,461	68.8	8,391,067	82.3	0.6	▲0.1
事務用機器(70105)	—	—	—	16,137,699	120.7	1.1	0.2
金属加工機械(70107)	—	—	—	2,618,964	82.4	0.2	▲0.0
繊維機械(70109)	—	—	—	12,984,165	103.6	0.9	0.0
加熱用・冷却用機器(70119)	—	—	—	34,910,626	105.4	2.4	0.1
エアコン(7011901)	—	—	—	17,917,371	111.5	1.2	0.1
ポンプ及び遠心分離機(70121)	—	—	—	23,060,580	103.2	1.6	0.1
コック・弁類(70127)	KG	3,208,570	94.5	7,446,982	97.5	0.5	▲0.0
電気機器(703)	—	—	—	181,336,060	109.0	12.4	1.1
重電機器(70301)	—	—	—	43,171,140	174.0	3.0	1.3
電気回路等の機器(70303)	KG	5,983,884	101.4	24,899,949	113.4	1.7	0.2
絶縁電線及び絶縁ケーブル(70304)	KG	17,786,256	93.9	53,034,280	92.8	3.6	▲0.3
音響・映像機器〔含部品〕(70305)	—	—	—	8,639,076	108.4	0.6	0.0
通信機(70307)	—	—	—	7,907,728	152.7	0.5	0.2
家庭用電気機器(70309)	—	—	—	9,131,307	88.9	0.6	▲0.1
半導体等電子部品(70311)	—	—	—	4,791,547	90.6	0.3	▲0.0
輸送用機器(705)	—	—	—	78,264,388	95.7	5.4	▲0.2
自動車(70501)	NO	14,873	21倍	24,725,156	18倍	1.7	1.6
自動車の部分品(70503)	KG	12,185,884	106.3	28,222,541	102.4	1.9	0.0
二輪自動車類(70504)	—	—	—	23,229,185	137.5	1.6	0.4
雑製品(8)	—	—	—	141,350,640	111.1	9.7	1.0
家具(803)	KG	14,381,972	97.6	8,857,914	95.1	0.6	▲0.0
衣類及び同附属品(807)	—	—	—	9,481,618	115.2	0.6	0.1
はき物(809)	KG	1,373,780	86.6	3,990,929	90.2	0.3	▲0.0
科学光学機器(81101)	—	—	—	23,943,104	159.5	1.6	0.6
プラスチック製品(81307)	KG	29,832,426	95.4	25,260,498	98.4	1.7	▲0.0
がん具及び遊戯用具(81309)	KG	3,950,745	105.0	30,520,976	129.9	2.1	0.5
運動用具(81311)	—	—	—	4,324,167	82.3	0.3	▲0.1
特殊取扱品(9)	—	—	—	16,605,463	248.1	1.1	0.7

名古屋税関清水税関支署「2025年分清水税関支署管内(静岡県)貿易概況(速報)」

# 清水税関支署管内（静岡県） 輸出入 主要地域（国）別表

## 【輸出】 【2025年】

（単位：千円、％）

地域・国名等	金額	前年 同期比	構成比	増減 寄与度
総額	2,615,585,663	99.9	100.0	▲0.1
アジア	1,054,747,247	100.7	40.3	0.3
大韓民国	65,609,518	85.8	2.5	▲0.4
中華人民共和国	309,746,417	97.8	11.8	▲0.3
台湾	67,731,297	84.6	2.6	▲0.5
香港	18,595,692	55.1	0.7	▲0.6
ベトナム	74,037,078	85.7	2.8	▲0.5
タイ	106,424,771	88.9	4.1	▲0.5
シンガポール	23,520,850	98.0	0.9	▲0.0
マレーシア	17,621,774	100.1	0.7	0.0
フィリピン	49,665,531	110.1	1.9	0.2
インドネシア	104,150,641	117.1	4.0	0.6
インド	160,980,872	129.0	6.2	1.4
パキスタン	52,578,246	172.4	2.0	0.8
中東	20,499,910	86.2	0.8	▲0.1
サウジアラビア	3,982,750	107.0	0.2	0.0
オマーン	3,000,234	94.5	0.1	▲0.0
イスラエル	4,444,136	54.3	0.2	▲0.1
アラブ首長国連邦	7,425,444	110.6	0.3	0.0
西欧	546,805,499	95.3	20.9	▲1.0
ノルウェー	1,937,909	101.2	0.1	0.0
スウェーデン	6,209,217	122.3	0.2	0.0
デンマーク	5,105,667	90.9	0.2	▲0.0
英国	107,538,922	112.1	4.1	0.4
オランダ	47,604,942	107.9	1.8	0.1
ベルギー	46,964,789	89.9	1.8	▲0.2
フランス	80,552,109	94.2	3.1	▲0.2
ドイツ	100,329,603	89.9	3.8	▲0.4
スイス	9,250,110	61.9	0.4	▲0.2
ポルトガル	1,571,499	102.4	0.1	0.0
スペイン	21,336,820	105.5	0.8	0.0
イタリア	64,589,463	93.7	2.5	▲0.2
フィンランド	1,376,751	72.3	0.1	▲0.0
オーストリア	18,591,236	72.7	0.7	▲0.3
ギリシャ	10,049,106	79.8	0.4	▲0.1
トルコ	16,656,302	83.5	0.6	▲0.1
中東欧・ロシア等	109,304,526	92.8	4.2	▲0.3
ポーランド	6,535,480	81.7	0.2	▲0.1
ロシア	773,191	48.5	0.0	▲0.0
ハンガリー	67,341,368	96.1	2.6	▲0.1
ルーマニア	367,603	18.0	0.0	▲0.1
チェコ	32,616,504	97.9	1.2	▲0.0
北米	651,581,558	103.2	24.9	0.8
カナダ	28,416,483	106.5	1.1	0.1
アメリカ合衆国	623,165,075	103.0	23.8	0.7
中南米	164,541,689	111.0	6.3	0.6
メキシコ	97,139,744	109.5	3.7	0.3
パナマ	5,007,121	92.0	0.2	▲0.0
コロンビア	4,992,567	133.2	0.2	0.0
エクアドル	1,705,678	111.6	0.1	0.0
チリ	1,725,117	142.9	0.1	0.0
ブラジル	33,989,389	111.5	1.3	0.1
アルゼンチン	5,001,669	288.3	0.2	0.1
アフリカ	26,408,396	105.0	1.0	0.0
モロッコ	8,857,289	88.5	0.3	▲0.0
南アフリカ共和国	7,431,607	134.4	0.3	0.1
大洋州	41,696,838	84.8	1.6	▲0.3
オーストラリア	33,522,634	80.6	1.3	▲0.3
ニュージーランド	5,484,286	101.0	0.2	0.0

### 〔主要経済圏別表〕

EU	518,115,307	93.3	19.8	▲1.4
ASEAN	376,500,193	98.5	14.4	▲0.2

## 【輸入】 【2025年】

（単位：千円、％）

地域・国名等	金額	前年 同期比	構成比	増減 寄与度
総額	1,460,611,445	103.0	100.0	3.0
アジア	1,009,507,895	109.3	69.1	6.1
大韓民国	69,778,707	97.6	4.8	▲0.1
中華人民共和国	369,635,680	111.6	25.3	2.7
台湾	81,919,316	123.0	5.6	1.1
ベトナム	103,925,550	102.6	7.1	0.2
タイ	128,962,967	99.7	8.8	▲0.0
シンガポール	21,440,562	115.9	1.5	0.2
マレーシア	80,538,015	98.4	5.5	▲0.1
ブルネイ	586,317	120.8	0.0	0.0
フィリピン	33,387,008	94.9	2.3	▲0.1
インドネシア	73,678,230	110.1	5.0	0.5
インド	39,508,336	264.4	2.7	1.7
パキスタン	676,124	95.3	0.0	▲0.0
スリランカ	3,422,409	118.0	0.2	0.0
中東	11,428,395	75.9	0.8	▲0.3
カタール	2,434,259	99.2	0.2	▲0.0
アラブ首長国連邦	6,519,948	122.4	0.4	0.1
西欧	133,775,234	103.7	9.2	0.3
ノルウェー	1,188,774	183.0	0.1	0.0
スウェーデン	9,032,904	138.1	0.6	0.2
デンマーク	1,654,806	54.3	0.1	▲0.1
英国	4,845,170	68.6	0.3	▲0.2
アイルランド	2,406,973	93.0	0.2	▲0.0
オランダ	2,643,298	85.5	0.2	▲0.0
ベルギー	1,603,711	92.6	0.1	▲0.0
フランス	10,436,593	89.6	0.7	▲0.1
ドイツ	25,989,535	96.5	1.8	▲0.1
スイス	2,980,506	115.0	0.2	0.0
スペイン	10,457,208	99.6	0.7	▲0.0
イタリア	15,032,816	133.4	1.0	0.3
マルタ	10,922,320	73.3	0.7	▲0.3
フィンランド	12,339,601	110.8	0.8	0.1
オーストリア	4,509,976	201.5	0.3	0.2
トルコ	7,650,893	98.9	0.5	▲0.0
クロアチア	6,347,050	179.0	0.4	0.2
中東欧・ロシア等	5,564,666	91.3	0.4	▲0.0
ロシア	553,672	90.5	0.0	▲0.0
ハンガリー	370,313	73.6	0.0	▲0.0
北米	135,230,476	75.6	9.3	▲3.1
カナダ	38,275,767	111.1	2.6	0.3
アメリカ合衆国	96,954,709	67.1	6.6	▲3.3
中南米	66,973,153	101.5	4.6	0.1
メキシコ	4,595,259	123.3	0.3	0.1
ドミニカ共和国	187,243	40.4	0.0	▲0.0
チリ	5,097,516	106.1	0.3	0.0
ブラジル	48,360,720	92.2	3.3	▲0.3
アフリカ	26,655,434	114.2	1.8	0.2
モロッコ	4,867,242	116.5	0.3	0.0
チュニジア	5,222,629	97.7	0.4	▲0.0
エジプト	616,667	93.5	0.0	▲0.0
ケニア	958,904	83.6	0.1	▲0.0
セーシェル	8,177,588	118.5	0.6	0.1
大洋州	71,472,465	94.4	4.9	▲0.3
オーストラリア	50,442,728	111.1	3.5	0.4
パプアニューギニア	12,991,814	58.1	0.9	▲0.7
ニュージーランド	1,163,028	71.5	0.1	▲0.0
バヌアツ	4,314,025	89.1	0.3	▲0.0
フィジー	127,446	116.7	0.0	0.0

### 〔主要経済圏別表〕

EU	121,560,138	104.5	8.3	0.4
ASEAN	443,795,794	102.0	30.4	0.6

名古屋税関清水税関支署「2025年分清水税関支署管内（静岡県）貿易概況（速報）」

# 浜松内陸コンテナ基地を含む周辺地区の2025年貨物取扱状況

(数量単位：m³、コンテナ個数：20フィート換算)

	本年実績	前年実績	前年同期比	本年実績コンテナ取扱数量		
				個数	数量	化率
輸出	454,735	465,442	97.7%	21,256	448,248	98.6%
輸入	175,451	190,734	92.0%	7,297	173,325	98.8%
合計	630,186	656,176	96.0%	28,553	621,573	98.6%

静岡県コンテナ輸送振興協会「コンテナ実績資料」

## 取扱実績月別推移

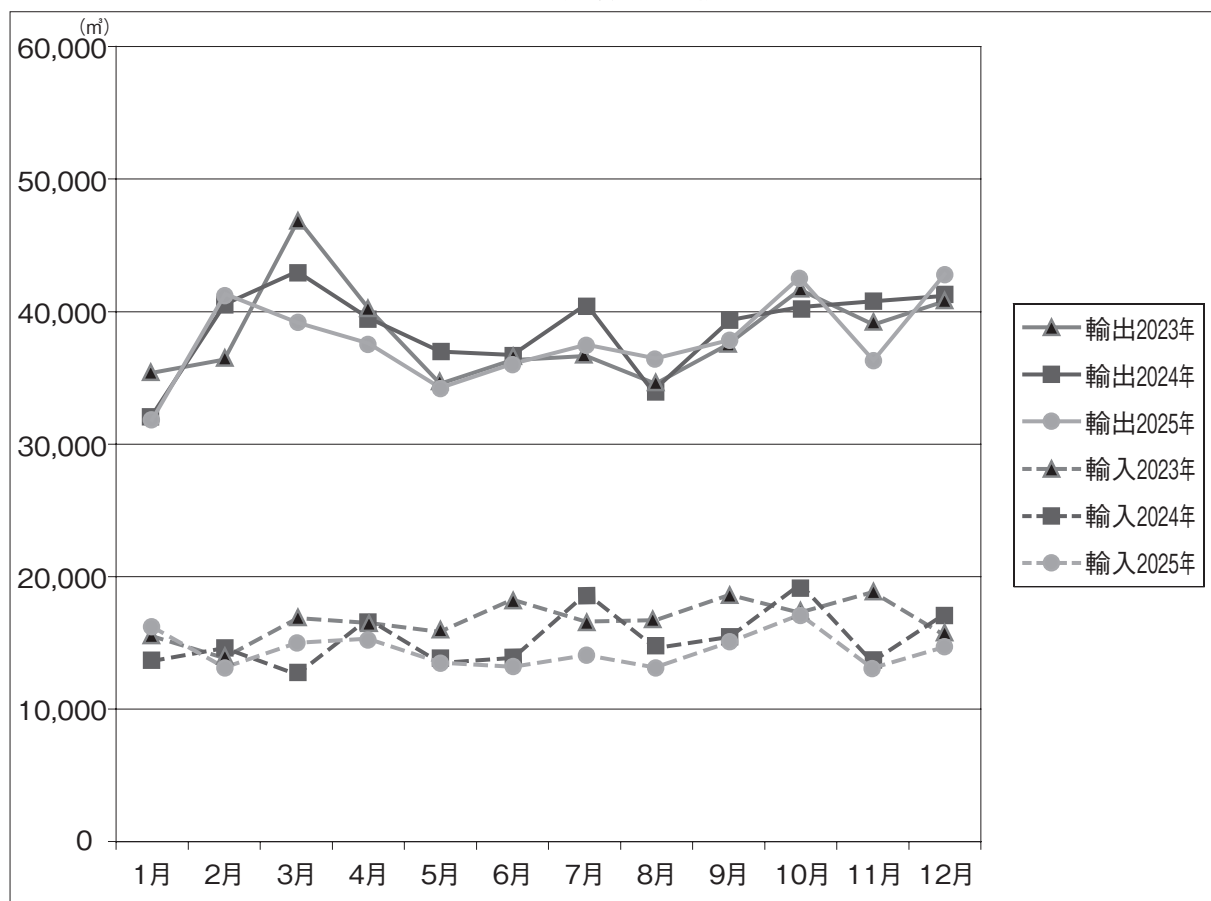

静岡県コンテナ輸送振興協会「コンテナ実績資料」

## 輸出 輸入 月別推移

(数量単位：m³)

		1月	2月	3月	4月	5月	6月	7月	8月	9月	10月	11月	12月	合計
輸出	2023年	35,370	36,317	46,939	40,508	34,409	36,348	36,734	34,663	37,510	41,678	39,026	40,806	460,308
	2024年	32,762	40,264	43,385	39,356	37,784	36,457	40,770	34,361	39,017	40,057	40,181	41,048	465,442
	2025年	32,730	41,105	39,127	37,635	34,395	35,992	37,641	36,512	37,939	42,516	36,407	42,736	454,735
輸入	2023年	15,444	13,910	16,940	16,580	15,694	18,306	16,678	16,844	18,523	17,035	18,923	15,608	200,485
	2024年	14,359	15,057	13,345	17,007	14,230	14,744	18,194	15,968	16,967	19,094	14,648	17,121	190,734
	2025年	16,380	13,314	15,167	15,403	13,821	13,739	14,280	13,330	15,225	16,968	13,171	14,653	175,451

静岡県コンテナ輸送振興協会「コンテナ実績資料」

## 浜松内陸コンテナ基地を含む周辺地区の2025年輸出貨物取扱状況 (数量単位：m<sup>3</sup>)

区分	仕向地別		北米 ※1	オセ アニア	ヨー ロッパ	中南米 ※2	中国	その他 アジア ※3	アフ リカ	合計	割合	前年 対比	コンテナ		
													個数(TEU)	数量	化率
取 扱 数 量	輸 送 機 器	当月	7,759	1,077	7,746	5,231	1,521	4,973	328	28,635	67.0	107.6	1,164	28,522	99.6
		1月~12月	69,481	13,105	72,696	50,934	20,692	59,637	4,638	291,183	64.0	99.8	11,852	289,636	99.5
	楽 器	当月	1,161	259	747	120	931	714	0	3,932	9.2	109.6	209	3,894	99.0
		1月~12月	18,391	2,915	9,601	960	9,450	12,001	0	53,318	11.7	84.8	2,845	52,935	99.3
	一 般 機 械	当月	0	0	0	148	6	177	0	331	0.8	110.0	20	316	95.5
		1月~12月	2	7	50	974	433	2,213	0	3,679	0.8	90.7	231	3,464	94.2
	金 属 製 品	当月	192	30	325	18	1,204	966	88	2,823	6.6	102.0	208	2,602	92.2
		1月~12月	2,542	286	2,461	294	11,550	11,612	320	29,065	6.4	95.5	2,072	26,618	91.6
	そ の 他	当月	239	0	224	104	301	5,990	157	7,015	16.4	90.1	384	6,746	96.2
		1月~12月	2,909	34	2,564	312	5,991	65,245	435	77,490	17.0	101.6	4,256	75,595	97.6
	計	当月	9,351	1,366	9,042	5,621	3,963	12,820	573	42,736	100.0	104.1	1,985	42,080	98.5
		1月~12月	93,325	16,347	87,372	53,474	48,116	150,708	5,393	454,735	100.0	97.7	21,256	448,248	98.6
	割 合	当月	21.9	3.2	21.2	13.2	9.3	30.0	1.3	100.0					
		1月~12月	20.5	3.6	19.2	11.8	10.6	33.1	1.2	100.0					
前 年 対 比	当月	111.3	77.0	104.4	141.9	90.8	95.9	109.1	104.1						
	1月~12月	97.0	99.6	98.2	109.5	90.0	95.9	122.1	97.7						
コ ン テ ナ	個 数 (TEU)	当月	408	56	353	232	247	665	24	1,985					
		1月~12月	4,172	674	3,479	2,220	2,832	7,665	214	21,256					
	数 量	当月	9,276	1,358	8,865	5,612	3,869	12,531	569	42,080					
		1月~12月	92,569	16,290	86,301	53,163	47,273	147,287	5,365	448,248					
化 率	当月	99.2	99.4	98.0	99.8	97.6	97.7	99.3	98.5						
	1月~12月	99.2	99.7	98.8	99.4	98.2	97.7	99.5	98.6						

※「その他」は、建築用資材、電気機器部品等である。

## 参考資料 浜松内陸コンテナ基地のみの2025年輸出貨物取扱状況 (数量単位：m<sup>3</sup>)

区分	仕向地別		北米 ※1	オセ アニア	ヨー ロッパ	中南米 ※2	中国	その他 アジア ※3	アフ リカ	合計	割合	前年 対比	コンテナ		
													個数(TEU)	数量	化率
取 扱 数 量	輸 送 機 器	当月	1,189	0	1,417	38	424	170	2	3,240	34.4	109.9	143	3,224	99.5
		1月~12月	14,236	0	7,765	493	4,049	2,425	4	28,972	30.0	104.5	1,375	28,624	98.8
	楽 器	当月	0	0	0	0	132	3	0	135	1.4	73.0	6	132	97.8
		1月~12月	865	0	41	0	1,379	68	0	2,353	2.4	82.8	104	2,328	98.9
	一 般 機 械	当月	0	0	0	0	6	6	0	12	0.1	60.0	0	0	-
		1月~12月	2	2	7	1	48	124	0	184	0.2	37.2	9	55	29.9
	金 属 製 品	当月	0	0	18	0	1,175	863	0	2,056	21.8	114.5	168	1,936	94.2
		1月~12月	3	0	162	0	11,310	9,660	0	21,135	21.9	103.5	1,648	19,774	93.6
	そ の 他	当月	124	0	0	104	47	3,554	157	3,986	42.3	93.3	240	3,963	99.4
		1月~12月	862	0	616	162	1,811	40,236	157	43,844	45.4	98.6	2,591	43,551	99.3
	計	当月	1,313	0	1,435	142	1,784	4,596	159	9,429	100.0	102.3	557	9,255	98.2
		1月~12月	15,968	2	8,591	656	18,597	52,513	161	96,488	99.9	100.5	5,727	94,332	97.8
	割 合	当月	13.9	-	15.2	1.5	18.9	48.7	1.7	100.0					
		1月~12月	16.6	微量	8.9	0.7	19.3	54.4	0.2	100.0					
前 年 対 比	当月	90.6	-	146.3	273.1	90.0	96.6	全増	102.3						
	1月~12月	97.8	10.0	112.1	106.5	93.6	102.0	16100.0	100.5						
コ ン テ ナ	個 数 (TEU)	当月	70	0	49	6	131	294	7	557					
		1月~12月	839	0	306	32	1,286	3,257	7	5,727					
	数 量	当月	1,303	0	1,435	142	1,742	4,476	157	9,255					
		1月~12月	15,776	0	8,563	652	18,274	50,910	157	94,332					
化 率	当月	99.2	-	100.0	100.0	97.6	97.4	98.7	98.2						
	1月~12月	98.8	-	99.7	99.4	98.3	96.9	97.5	97.8						

※「その他」は、建築用資材等である。

## 浜松内陸コンテナ基地を含む周辺地区の2025年輸入貨物取扱状況 (数量単位：m³)

区分	積地別		北米 ※1	オセ アニア	ヨー ロッパ	中南米 ※2	中国	その他 アジア ※3	アフ リカ	合計	割合	前年 対比	コンテナ		
	当月	1月～12月											個数(TEU)	数量	化率
取扱数量	輸送機	当月	261	0	1,414	0	1,211	3,293	0	6,179	42.2	77.6	263	6,111	98.9
		1月～12月	3,434	85	25,784	0	13,737	34,921	0	77,961	44.4	84.9	3,339	77,008	98.8
	楽器	当月	9	0	42	0	752	1,741	0	2,544	17.4	104.0	106	2,521	99.1
		1月～12月	317	0	281	0	7,351	20,000	0	27,949	15.9	98.6	1,208	27,669	99.0
	一般機械	当月	0	0	0	0	66	1,830	0	1,896	12.9	84.2	38	1,896	100.0
		1月～12月	0	0	0	0	990	19,875	0	20,865	11.9	126.1	441	20,697	99.2
	化学製品	当月	0	0	0	0	3	183	0	186	1.3	76.2	11	183	98.4
		1月～12月	7	0	80	0	289	1,828	0	2,204	1.3	55.8	94	1,950	88.5
	その他	当月	132	30	0	0	1,249	2,437	0	3,848	26.3	91.2	199	3,812	99.1
		1月～12月	2,537	89	1,313	0	16,449	26,084	0	46,472	26.5	92.8	2,215	46,001	99.0
	計	当月	402	30	1,456	0	3,281	9,484	0	14,653	100.1	85.6	617	14,523	99.1
		1月～12月	6,295	174	27,458	0	38,816	102,708	0	175,451	100.0	92.0	7,297	173,325	98.8
	割合	当月	2.7	0.2	9.9	-	22.4	64.7	-	100.0			※「その他」は、清掃用品、電気機器部品等である。		
		1月～12月	3.6	0.1	15.7	-	22.1	58.5	-	100.0					
前年対比	当月	81.4	全増	38.9	-	96.2	100.9	全減	85.6						
	1月～12月	83.1	94.1	91.6	-	70.9	104.6	全減	92.0						
コンテナ	個数(TEU)	当月	18	2	63	0	142	392	0	617					
		1月～12月	271	10	1,174	0	1,632	4,210	0	7,297					
	数量	当月	392	30	1,449	0	3,242	9,410	0	14,523					
		1月～12月	6,188	174	27,304	0	38,242	101,417	0	173,325					
	化率	当月	97.5	100.0	99.5	-	98.8	99.2	-	99.1					
		1月～12月	98.3	100.0	99.4	-	98.5	98.7	-	98.8					

## 参考資料 浜松内陸コンテナ基地のみの2025年輸入貨物取扱状況 (数量単位：m³)

区分	積地別		北米 ※1	オセ アニア	ヨー ロッパ	中南米 ※2	中国	その他 アジア ※3	アフ リカ	合計	割合	前年 対比	コンテナ		
	当月	1月～12月											個数(TEU)	数量	化率
取扱数量	輸送機	当月	0	0	0	0	371	0	0	371	32.4	185.5	13	371	100.0
		1月～12月	0	0	0	0	3,854	182	0	4,036	23.9	191.6	141	4,035	100.0
	楽器	当月	0	0	0	0	0	0	0	0	-	全減	0	0	-
		1月～12月	33	0	27	0	46	1,060	0	1,166	6.9	90.0	48	1,166	100.0
	一般機械	当月	0	0	0	0	0	0	0	0	-	-	0	0	-
		1月～12月	0	0	0	0	40	98	0	138	0.8	全増	6	138	100.0
	化学製品	当月	0	0	0	0	0	52	0	52	4.5	81.3	2	52	100.0
		1月～12月	0	0	0	0	0	431	0	431	2.6	62.3	16	431	100.0
	その他	当月	25	0	0	0	578	121	0	724	63.1	69.1	25	710	98.1
		1月～12月	217	0	187	0	8,799	1,880	0	11,083	65.8	88.1	366	10,997	99.2
	計	当月	25	0	0	0	949	173	0	1,147	100.0	80.8	40	1,133	98.8
		1月～12月	250	0	214	0	12,739	3,651	0	16,854	100.0	101.1	577	16,767	99.5
	割合	当月	2.2	-	-	-	82.7	15.1	-	100.0			※「その他」は、清掃用品等である。		
		1月～12月	1.5	-	1.3	-	75.6	21.7	-	100.0					
前年対比	当月	全増	-	-	-	89.0	49.0	-	80.8						
	1月～12月	全増	-	548.7	-	97.0	104.4	-	101.1						
コンテナ	個数(TEU)	当月	2	0	0	0	32	6	0	40					
		1月～12月	11	0	7	0	429	130	0	577					
	数量	当月	25	0	0	0	949	159	0	1,133					
		1月～12月	250	0	214	0	12,717	3,586	0	16,767					
化率	当月	100.0	-	-	-	100.0	91.9	-	98.8						
	1月～12月	100.0	-	100.0	-	99.8	98.2	-	99.5						

# 中小企業景気動向調査 2023年6月期～2025年12月期

この調査では、景況判断の基準として、DI（Diffusion Index）による分析方法を採用している。これは各質問項目でプラス傾向（増加、上昇、好転など）割合からマイナス傾向（減少、下降、悪化など）割合を差し引いた数値を時系列で観察することにより景況を判断する方法である。

一般財団法人しんぎん経済研究所調

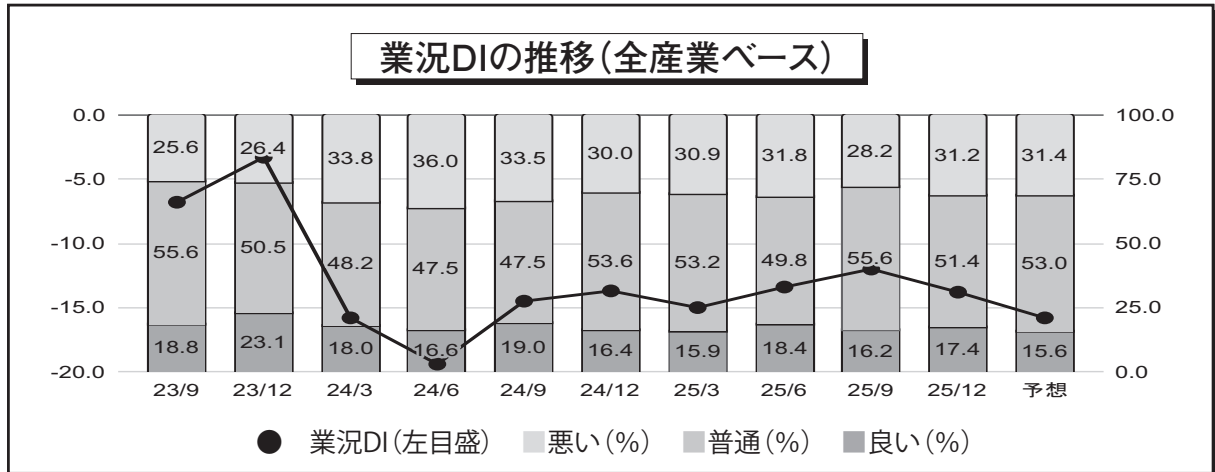

## 製造業

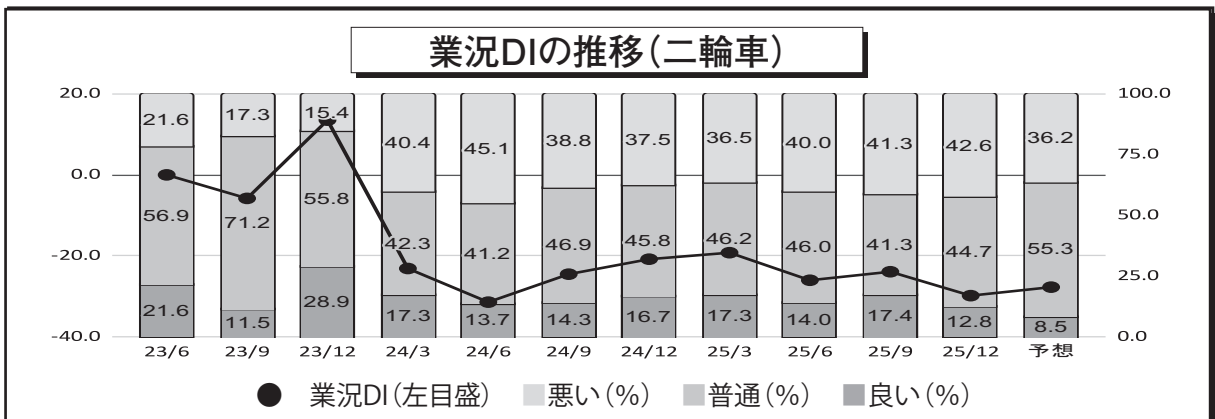
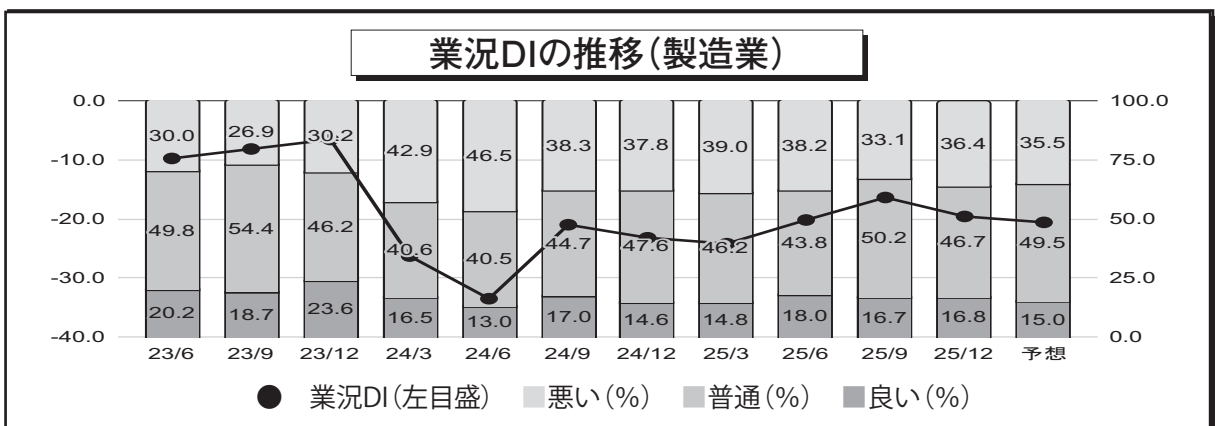

# 製造業

## 業況DIの推移(自動車)

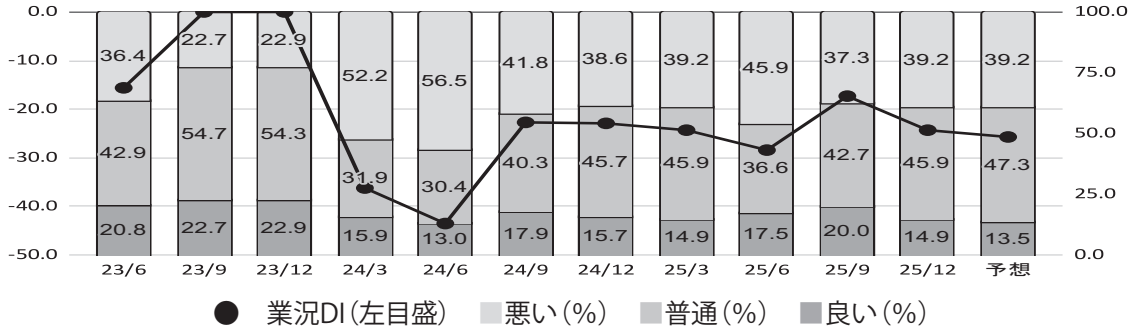

## 業況DIの推移(機械)

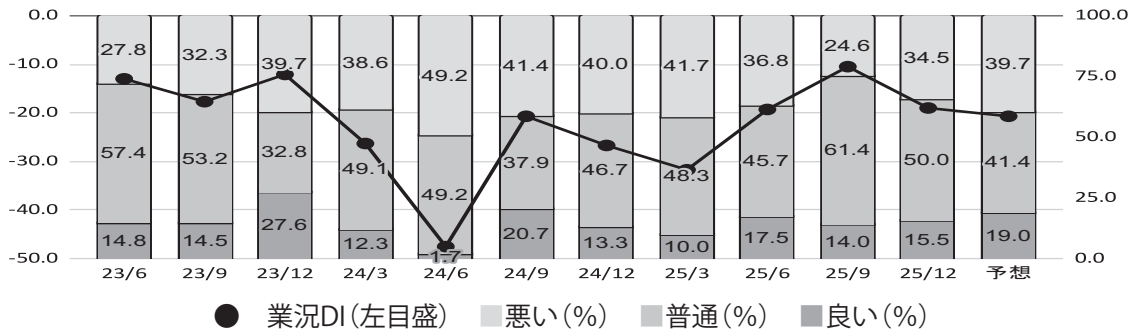

## 業況DIの推移(楽器)

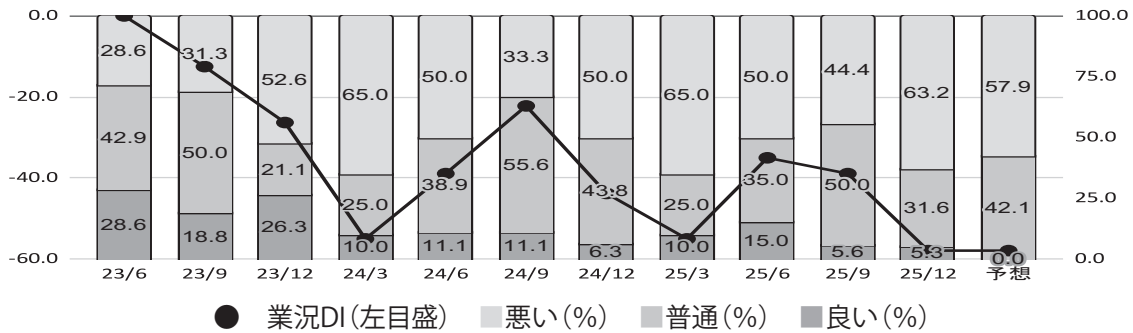

## 業況DIの推移(繊維)

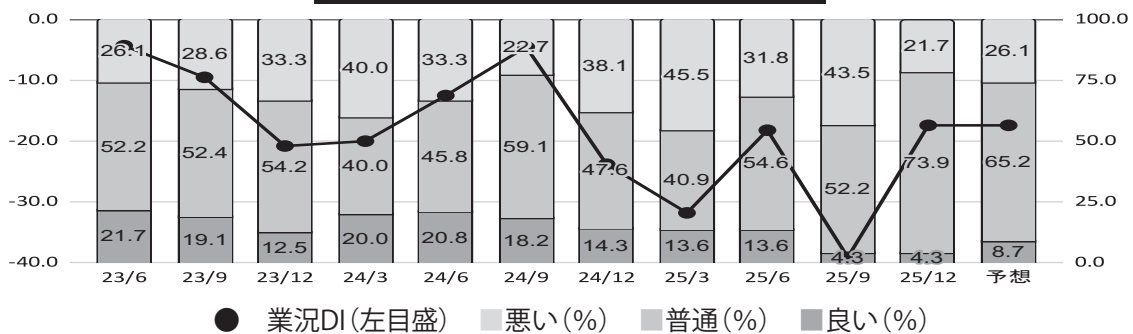

# 非製造業

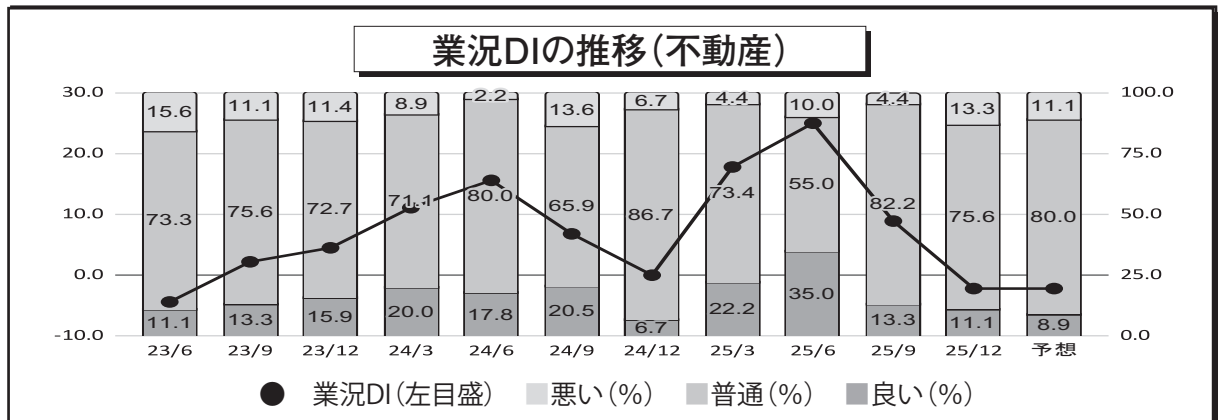
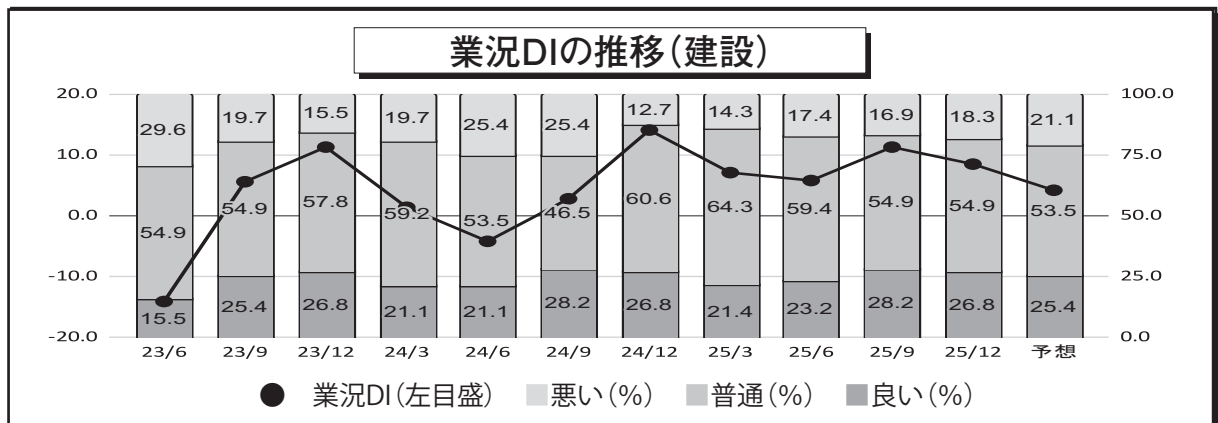
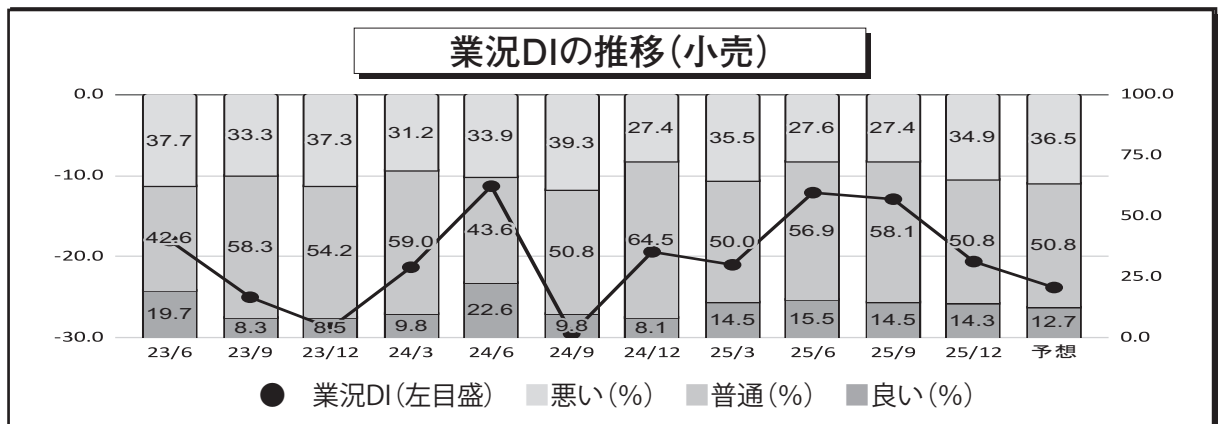
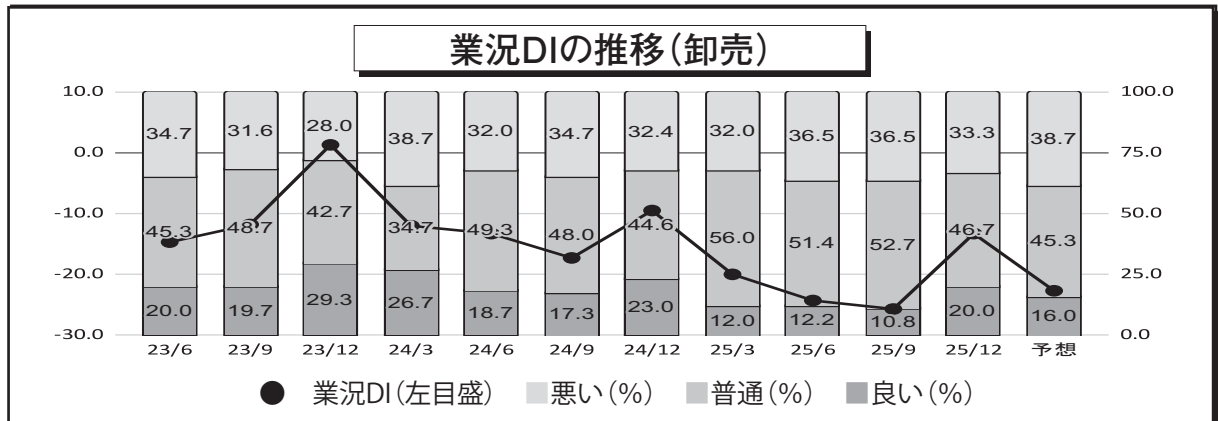

# 巻末特集 大相続時代の到来

団塊の世代が、2025年に全員75歳以上の後期高齢者となることが「2025年問題」と言われています。この問題の大きな側面として、今後10年～20年の間に死亡者数が大幅に増加することが想定され、「大相続時代」が到来することが挙げられます。本特集では、「大相続時代」の内容とインパクトについて考察します。

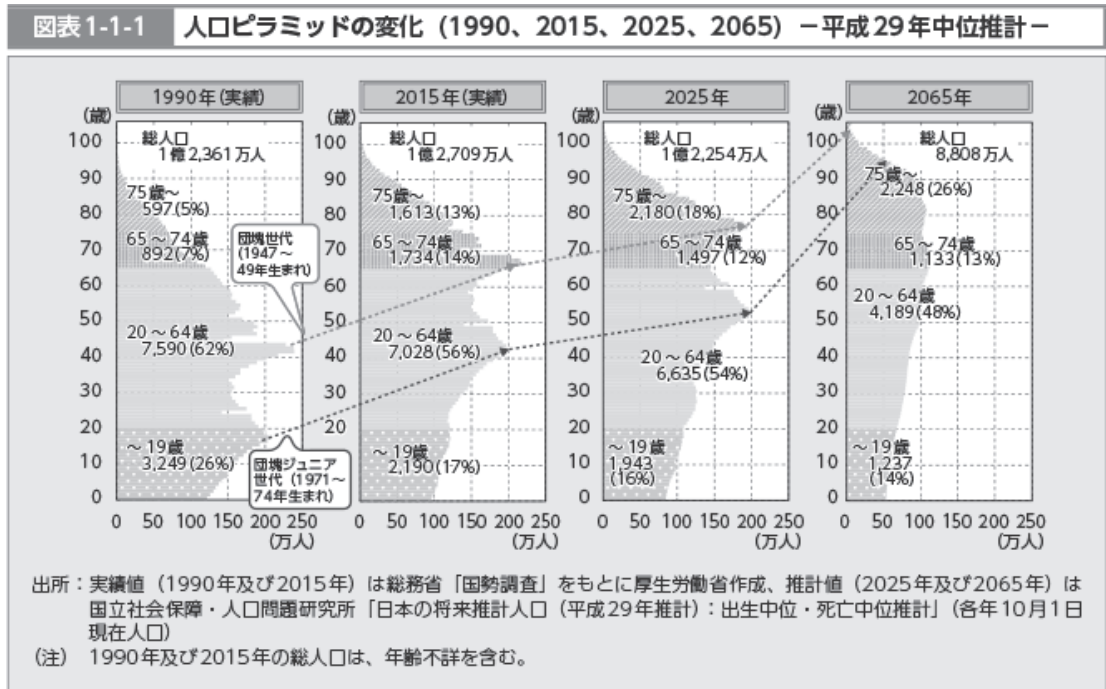

下のグラフは、浜松市における年間相続発生件数（相続は死亡によって開始されるため、年間死亡者数をもって相続発生件数と仮定します）の推移と推計を示しています。ここ3年では、毎年9,700件前後の相続が発生しており、2024年には1万件を初めて突破しました。10

年後の2034年には約12,200件、20年後の2044年には約13,100件の相続が発生すると推定されており、大幅な増加が見込まれます。

この「大相続時代の到来」が経済に与えるインパクトは非常に大きいです。



出所：浜松市推計人口表をもとにしんきん経済研究所作成

第一に、「大相続時代」が進行する過程で、医療及び介護サービス需要や費用が増加します。例えば、85歳を超えると身体的・認知的な衰えが顕著になり、単なる「通院」から、24時間体制の「介護施設」や「訪問看護」への需要が急増します。この需要の増加に伴い、経済的な負担もかつてない規模に膨らみます。医療費・介護費を合わせた社会保障支出は、国の財政を強く圧迫し、現役世代の保険料負担や増税の要因となります。

第二に、親世代が地方、子世代が大都市圏に住んでいる場合、相続が発生すると資産が大都市圏に吸収され、地方と大都市圏の資産格差が増大します。例えば、地方の金融機関の預金が大都市圏の金融機関に流出することが考えられます。実際に、地域金融機関（地

方銀行・第二地方銀行・信用金庫・信用組合など）は、預金の伸び率の鈍化や一部では預金残高の減少が始まっています。地域金融機関の預金減少は、地域経済の活性化にも影響を与えます。一方、都市部の金融機関（都市銀行・ネット銀行など）は、高い預金伸び率や預金残高が急増しています。

第三に、地方に居住していた親から相続した不動産（実家など）が、売却できず空き家になるなどの課題が生じる可能性があります。2023年に実施された住宅・土地統計調査によると、浜松市の空き家数は47,400戸で、空き家率は12.8%と5年前の前回調査時（13.0%）と比べわずかに低下しました。しかしながら、危険な空き家となり易い「一戸建て空き家」は1,200戸増加し13,700戸となっています。

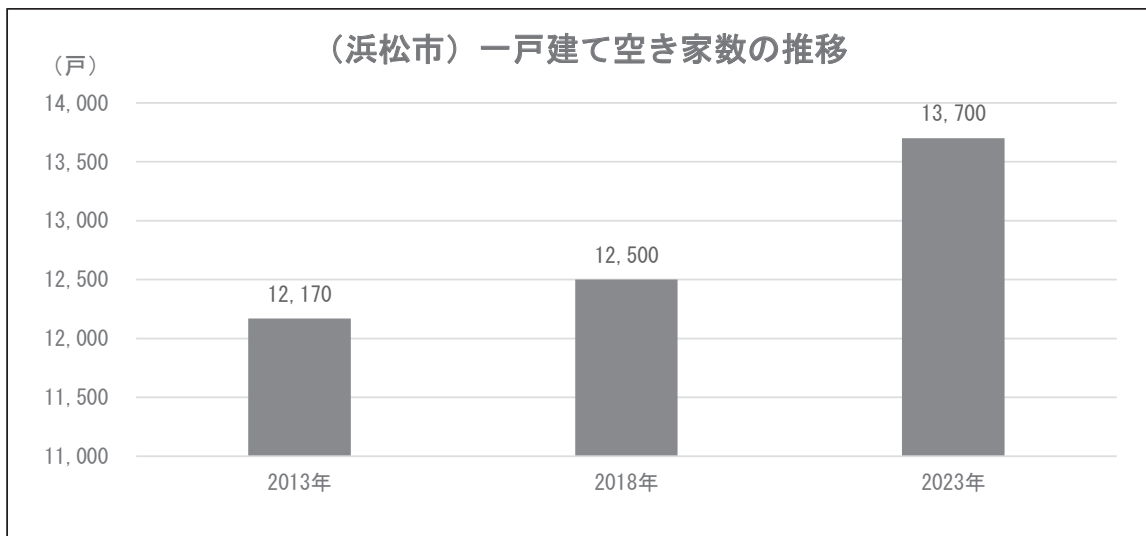

出所:住宅・土地統計調査をもとにしんきん経済研究所作成

このように、「大相続時代の到来」は、避けては通れない、かつ経済的インパクトの大きい課題です。浜松市は政令指定都市ではありますが、地方都市でもあるので、行政は増大する医療・介護需要への対応（体制の整備・供給体制の確保）や空き家対策に取り組む必要があります。また、地域金融機関は預金基盤の縮小に歯止めをかけ、地域経済の活性化

と地域力の向上に寄与し続けていかななくてはなりません。

この大きな変化は、地域経済にとっても大きな課題です。そして、遠い将来の課題ではなく、現在進行形であると認識すべきであり、今からこの課題への具体的対応を準備していくことが大切です。



## 浜松経済指標

2026年3月発行

発行 浜松商工会議所  
浜松市中央区東伊場2-7-1  
☎ 053-452-1110

最新情報及び過去の指標データは下記URLより確認できます  
<https://www.hamamatsu-cci.or.jp/>

※データは2025年のものです。